



PREFEITURA DE
BOCAIUVA

PROCESSO Nº 57/24
PÁGINA 01

PROCESSO LICITATÓRIO Nº. 0097/2024

CONCORRÊNCIA Nº. 0008/2024

OBJETO: CONTRATAÇÃO DE EMPRESA PARA PAVIMENTAÇÃO ASFÁLTICA EM CBUQ - AVENIDA A - JARDIM AEROPORTO, MUNICÍPIO DE BOCAIUVA - MG.



PORTARIA MUNICIPAL Nº 05/2024

“Designa Agente de Contratação, Pregoeira e equipe de apoio para conduzir os atos das licitações e contratações municipais, derivadas da Lei Federal nº 14.133/2021”.

O Prefeito Municipal de Bocaiúva-MG, no uso das atribuições que lhe são conferidas por Lei,

RESOLVE:

Art. 1º. Designar a servidora **Bianca Souza Rodrigues** para exercer a função de Agente de Contratação, com a finalidade de conduzir os procedimentos de licitações e de contratações diretas derivadas da Lei Federal nº 14.133/2021 no âmbito do Município de Bocaiuva - MG.

Parágrafo Único - Na modalidade denominada Pregão, a Agente de Contratação será designada pregoeira.

Art. 2º. Ficam designadas as servidoras abaixo relacionadas como membros da equipe de apoio, que auxiliarão a Agente de Contratação / Pregoeira na condução dos processos licitatórios:

I – Soliene Cruz de Souza;

II – Vanessa Tatiane de Jesus.

Parágrafo Único - A Agente de Contratação ou a Pregoeira convocará servidores públicos efetivos, que possuam conhecimento técnico acerca do objeto da licitação, para auxiliarem em atos dos certames.

Art. 3º . Fica designada a servidora **Karen Maria de Lima Barboza**, para atuar como suplente da Agente de Contratação, Pregoeira ou dos Membros da



PREFEITURA DE **BOCAIUVA**

Equipe de Apoio nos procedimentos licitatórios instaurados pelo Município e fundamentados através da Lei Federal nº 14.133/21, nos casos em que os titulares estiverem em gozo de férias ou impedidos de atuar no respectivo certame.

Art. 4º. Integram o rol de atribuições da Agente de Contratação e da Pregoeira a tomada de decisões, o acompanhamento do trâmite da licitação, o impulsionamento do procedimento licitatório e a execução de quaisquer outras atividades necessárias ao bom andamento do certame até sua homologação, inclusive nas contratações diretas, podendo solicitar a emissão de pareceres técnicos e/ou jurídicos, para subsidiar as suas decisões.

Art. 5º - Revogadas as disposições em contrário, esta Portaria entrará em vigor na data de sua assinatura.

Prefeitura Municipal de Bocaiúva – MG, 08 de janeiro de 2024.

Roberto Jairo Torres

Prefeito Municipal

Esta Portaria foi devidamente publicada no quadro de avisos da Sede da Prefeitura Municipal, pela Secretaria de Governo, em 08/01/2024, em cumprimento ao disposto no Artigo 84 da Lei Orgânica do Município e Lei Municipal 4.173/2022. Declaro ser verdadeira a informação acima.

Rosely da Silva Efraim
Secretária Municipal de Governo





PORTARIA MUNICIPAL Nº 81, DE 08 DE MARÇO DE 2024

“SUBSTITUI MEMBRO DA COMISSÃO DE CONTRATAÇÃO CONSTITUÍDA PELA PORTARIA MUNICIPAL Nº 058/2024, PARA DESEMPENHAR AS FUNÇÕES INERENTES À EXECUÇÃO DA LEI Nº 14.133/2021 E SEUS REGULAMENTOS”.

O PREFEITO MUNICIPAL DE BOCAIUVA (MG), Sr. **ROBERTO JAIRO TORRES**, no exercício de suas atribuições legais,

RESOLVE:

Art. 1º - Designar, o servidor **Marlon Alexsander Silva Siqueira**, para atuar, em substituição à servidora **Solene Cruz de Souza**, junto à Comissão Permanente de Contratação, nas incumbências previstas no art. 6º, incisos I ao XI, e §§ 1º, 3º, 5º e 6º, do Decreto Municipal nº 8.367/2023.

Art. 2º - Esta portaria entra em vigor na data de sua publicação, revogando-se as disposições em contrário.

Prefeitura Municipal de Bocaiuva – MG, 08 de março de 2024.

Roberto Jairo Torres
Prefeito Municipal

Esta Portaria foi devidamente publicada no quadro de avisos da Sede da Prefeitura Municipal, pela Secretaria de Governo, em 08/03/2024, em cumprimento ao disposto no Artigo 84 da Lei Orgânica do Município e Lei Municipal 4.173/2022. Declaro ser verdadeira a informação acima.

Rosely da Silva Efraim
Secretária Municipal de Governo

SETORIA DE TRANSPORTES

Rua Mariana de Queiroga nº 141 – CEP.: 39.390-000 - Bocaiuva – MG
CNPJ.: 18.803.072/0001-32
www.bocaiuva.mg.gov.br - E-mail.: compras@bocaiuva.mg.gov.br

Bocaiúva - MG, 02 janeiro 2024.

Assunto: padronização de itens.

Certifico que não consta ter esse município procedido a padronização com a descrição dos itens que pretende adquirir ou contratar ao longo do ano. Da mesma forma realizamos busca no site do governo federal sendo que no site; <https://www.gov.br/pncp/pt-br/catalogo-eletronico-de-padronizacao/itens-padronizados>, só encontramos a padronização referente aos seguintes itens água mineral, café e açúcar, dessa forma não tivemos condições de realizar a padronização do item(s) que pretendemos adquirir neste processo licitatório.

Sem mais para o momento, nos colocamos a disposição para mais esclarecimentos se necessário e desde já agradecemos a atenção.

William Duarte

Setor de compras

**PREFEITURA MUNICIPAL DE BOCAIUVA**

CNPJ : 18.803.072/0001-32

PROCESSO Nº 37/24
PÁGINA 06

Página 1 de 2

Rua Mariana de Queiroga, 141, CENTRO

SOLICITAÇÃONº **04078**

SECRETARIA DE OBRAS, INFRAESTRUTURA E URBANISMO

DATA 30/07/2024

OBJETO: PAVIMENTAÇÃO ASFALTICA EM CBUQ - AVENIDA A - JARDIM AEROPORTO, MUNICIPIO DE BOCAIUVA - MG.

Item	Qtde	Unidad	Cód.	Descrição Material	Vr. Unit.	Vr. Total	C. Custo
001	1,0000	Unidade	49045	FORNECIMENTO E COLOCAÇÃO DE PLACA DE OBRA EM CHAPA GALVANIZADA #26, ESP. 0,45MM, DIMENSÃO (3X1,5)M, PLOTADA COM ADESIVO VINILICO, FIXADA COM REBITES 4,8X40MM, EM ESTRUTURA METALICA DE METALON 20X20MM, ESP. 1,25MM, INCLUSIVE SUPORTE EM EUCALIPTO AUTOCLAVADO PINTADO COM TINTA PVA DUAS (2) DEMÃOS.:	1.750,3500	1.750,35	1
002	6,0000	mês	49046	LOCAÇÃO DE BANHEIRO QUIMICO, DIMENSÃO (110X120X230)CM, LINHA PADRÃO, CONTENDO UMA (1) PIA, HIGIENIZADOR DE MÃOS, INCLUSIVE MANUTENÇÃO E MOBILIZAÇÃO/DESMOBILIZAÇÃO.:	1.065,4100	6.392,46	1
003	1,0000	PORCE	49060	MOBILIZAÇÃO E DESMOBILIZAÇÃO DE OBRA EM CENTRO URBANO OU REGIÃO LÍMITROFE COM VALOR ATÉ O VALOR DE 1.000.000,00.:	2.588,5700	2.588,57	1
004	3.908,44	Metro	49062	REGULARIZAÇÃO E COMPACTAÇÃO MECÂNICA DE TERRENO COM ROLO VIBRATÓRIO, EXCLUSIVE DESMATAMENTO, DESTOCAMENTO, LIMPEZA/ROÇADA DO TERRENO.:	3,9100	15.282,00	1
005	533,5100	Metro	49064	ESCAVAÇÃO, CARGA E TRANSPORTE DE MATERIAL DE 1ª CATEGORIA - EXECUTADO COM ESCAVADEIRA DE 1,40 M3 E CAMINHÃO BASCULANTE DE 12 M3 E COM CAMINHO DE SERVIÇO EM LEITO NATURAL - DMT DE 50 A 200 M.:	7,9000	4.214,73	1
006	533,5100	Metro	49067	CASCALHO DE CAVA.:	94,8500	50.603,42	1
007	586,2700	Metro	49070	BASE DE SOLO SEM MISTURA, COMPACTADA NA ENERGIA DO PROCTOR INTERMEDIÁRIO (EXECUÇÃO, INCLUINDO ESCAVAÇÃO, CARGA, DESCARGA, ESPALHAMENTO, UMDECIMENTO E COMPACTAÇÃO DO MATERIAL; EXCLUI AQUISIÇÃO E TRANSPORTE DO MATERIAL).:	27,3500	16.034,48	1
008	21.500,4	m³ x	49072	"TRANSPORTE DE MATERIAL DE JAZIDA PARA CONSERVAÇÃO. DISTÂNCIA MÉDIA DE TRANSPORTE DE 40,10 A 50,00 KM".:	1,6000	34.400,72	1
009	3.908,44	Metro	49074	"IMPRIMAÇÃO (EXECUÇÃO E FORNECIMENTO DO MATERIAL BETUMINOSO, EXCLUSIVE TRANSPORTE DO MATERIAL BETUMINOSO)".:	4,5200	17.666,15	1
010	3.635,47	Metro	49078	PINTURA DE LIGAÇÃO (EXECUÇÃO E FORNECIMENTO DO MATERIAL BETUMINOSO, EXCLUSIVE TRANSPORTE DO MATERIAL BETUMINOSO).:	2,4100	8.761,48	1
011	2.433,94	Txkm	49079	TRANSPORTE DE MATERIAL DE QUALQUER NATUREZA. DISTÂNCIA MÉDIA DE TRANSPORTE >= 50,10 KM (TRANSPORTE DA PINTURA DE LIGAÇÃO E IMPRIMAÇÃO).:	0,9400	2.287,90	1
012	109,0600	Metro	49080	EXECUÇÃO E APLICAÇÃO DE CONCRETO BETUMINOSO USINADO A QUENTE (CBUQ), MASSA COMERCIAL, INCLUINDO	2.227,3500	242.914,79	1



PREFEITURA MUNICIPAL DE BOCAIUVA

CNPJ : 18.803.072/0001-32

PROCESSO N° 27124
PÁGINA 07 de 2

Rua Mariana de Queiroga, 141, CENTRO

SOLICITAÇÃO

FORNECIMENTO E TRANSPORTE DOS
AGREGADOS E MATERIAL BETUMINOSO,
EXCLUSIVE TRANSPORTE DA MASSA
ASFÁLTICA ATÉ A PISTA.:

Ficha	Dotação(ões) Orçamentária	Valor total	522.569,74
013	5.736,56 m³ x 49082	TRANSPORTE DE CONCRETO BETUMINOSO USINADO A QUENTE. DISTÂNCIA MÉDIA DE TRANSPORTE > 50,00 KM (VOLUME COMPACTADO):.	2,2700 13.021,99 1
014	909,9000 M 49084	GUIA DE MEIO-FIO, EM CONCRETO COM FCK 20MPA, PRÉMOLDADA, MFC-01 PADRÃO DERMG, DIMENSÕES (12X16,7X35)CM , EXCLUSIVE SARJETA, INCLUSIVE ESCAVAÇÃO, APILOAMENTO E TRANSPORTE COM RETIRADA DO MATERIAL ESCAVADO (EM CAÇAMBA):.	71,8700 65.394,51 1
015	909,9000 m 49085	EXECUÇÃO DE SARJETA DE CONCRETO USINADO, MOLDADA IN LOCO EM TRECHO RETO, 30 CM BASE X 10 CM ALTURA. AF_01/2024.:	42,8500 38.989,22 1
016	44,5600 Metro 49086	LINHAS DE RESINA ACRILICA 0,6MM COM LARGURA > 0,30M (EXECUÇÃO, INCLUSIVE PRÉ-MARCAÇÃO, FORNECIMENTO E TRANSPORTE DE TODOS OS MATERIAIS):.	32,3200 1.440,18 1
017	0,9000 Metro 49087	"PLACA DE AÇO CARBONO COM PELÍCULA REFLETIVA ALTA INTENSIDADE PRISMÁTICA TIPO III DA ABNT - PLACA OCTOGONAL (EXECUÇÃO, INCLUINDO FORNECIMENTO E TRANSPORTE DE TODOS OS MATERIAIS, INCLUSIVE POSTES DE SUSTENTAÇÃO)":.	918,6500 826,79 1

611	7.1.1.15.451.42.3046.44905100	Obras, Construção, Abertura e Pavimentação Vias Urbanas e Rurais	Obras e Instalações	Recursos Não Vinculados de Impostos	332.000,00
614	7.1.1.15.451.42.3046.44905100	Obras, Construção, Abertura e Pavimentação Vias Urbanas e Rurais	Obras e Instalações	Transferência Especial da União - Emendas Parlamentares Individuais	1.000,00
615	7.1.1.15.451.42.3046.44905100	Obras, Construção, Abertura e Pavimentação Vias Urbanas e Rurais	Obras e Instalações	Transferência Especial dos Estados - Emendas Parlamentares Individuais	1.000,00
616	7.1.1.15.451.42.3046.44905100	Obras, Construção, Abertura e Pavimentação Vias Urbanas e Rurais	Obras e Instalações	Transferência Especial dos Estados - Emendas Parlamentares de Bancada	1.000,00

Código Centro de Custo

0001 PREFEITURA MUNICIPAL DE BOCAIUVA
Antônio Renato L. Santos
Secretário Municipal de Obra
Infraestrutura e Urbanismo,
Bocaiuva/MG

ANTONIO RENATO LEAL SANTOS

SECRETARIO MUNICIPAL DE OBRAS, INFRAESTRUTURA E URBANISMO



ANEXO I

DOCUMENTO DE FORMALIZAÇÃO DA DEMANDA (DFD)

Setor Requisitante:

Secretaria municipal de Obras, Infraestrutura e Urbanismo

Responsável para demanda:

Antonio Renato leal Santos

Objeto para futura contratação:

Contratação de empresa especializada para execução de serviços de pavimentação e sinalização viarias horizontal na Avenida A, bairro Jardim Aeroporto no municipio de bocaiuva.

Justificativa da necessidade da contratação:

Contratação de empresa para prestação de serviços de pavimentação asfáltica e sinalização viária horizontal, na Avenida A, bairro Jardim Aeroporto no municipio de bocaiuva.

Fundamentação: Descrição da necessidade da contratação, considerado o problema a ser resolvido sob a perspectiva do interesse público. (Inciso I do § 1º do art. 18 da Lei 14.133/2021.

O projeto em questão trata-se de uma obra de engenharia, caracterizado como execução de infraestrutura viária (Pavimentação e Pintura de Sinalização Horizontal).

O objetivo da contratação dos serviços deste segmento é garantir a melhoria de qualidade de trafegabilidade ao trecho, com o disciplinamento do tráfego por meio de adequação geométrica, proporcionando melhor fluidez, segurança e conforto ao usuário, tanto do tráfego de passagem quanto do tráfego local, melhoria no escoamento da produção, além de fomentar o turismo da região.

A contratação de empresas especializadas para a prestação deste serviços é essencial para garantir a durabilidade, segurança e eficiência das vias





públicas. Isso se deve à necessidade de realizar manutenção regular, implementar uma sinalização viária eficiente, garantir a qualidade da pavimentação e aproveitar a expertise dessas empresas. Para uma contratação eficaz, é crucial realizar um processo de seleção criterioso e elaborar contratos detalhados. Investir nesse aspecto promove um ambiente urbano seguro e eficiente para todos os cidadãos

Objeto:

- Serviço não continuado
- Serviço continuado SEM dedicação exclusiva de mão de obra
- Serviço continuado COM dedicação exclusiva de mão de obra
- Material de consumo
- Material permanente / equipamento

Forma de Contratação sugerida:

- Modalidades da Lei n.º 14.133/2021
- Dispensa/Inexigibilidade
- Adesão à IRP de outro Órgão

Indicação da Fonte do recurso:

FONTE: 1500000000 ; 1501000000; 1710003210; 1710003220;

Quantidade de material/serviço a ser contratado (expectativa):

Item nº	Descrição/Especificação	Unidade	Quantidade estimada
1	FORNECIMENTO E COLOCAÇÃO DE PLACA DE OBRA EM CHAPA GALVANIZADA #26, ESP. 0,45MM, DIMENSÃO (3X1,5)M, PLOTADA COM ADESIVO VINÍLICO, AFIXADA COM REBITES 4,8X40MM, EM ESTRUTURA METÁLICA DE METALON 20X20MM, ESP. 1,25MM, INCLUSIVE SUPORTE EM EUCALIPTO AUTOCLAVADO PINTADO COM TINTA PVA DUAS (2) DEMÃOS	U	1,00





PREFEITURA DE BOCAIUVA

PROCESSO N° 07/24
PÁGINA 20 de 17

2	LOCAÇÃO DE BANHEIRO QUÍMICO, DIMENSÃO (110X120X230)CM, LINHA PADRÃO, CONTENDO UMA (1) PIA/HIGIENIZADOR DE MÃOS, INCLUSIVE MANUTENÇÃO E MOBILIZAÇÃO/ DESMOBILIZAÇÃO	MÊS	6,00
3	MOBILIZAÇÃO E DESMOBILIZAÇÃO DE OBRA EM CENTRO URBANO OU REGIÃO LÍMITROFE COM VALOR ATÉ O VALOR DE 1.000.000,00	%	0,50
4	REGULARIZAÇÃO E COMPACTAÇÃO MECÂNICA DE TERRENO COM ROLO VIBRATÓRIO, EXCLUSIVE DESMATAMENTO, DESTOCAMENTO, LIMPEZA/ROÇADA DO TERRENO	M ²	3.908,44
5	ESCAVAÇÃO, CARGA E TRANSPORTE DE MATERIAL DE 1ª CATEGORIA - EXECUTADO COM ESCAVADEIRA DE 1,40 M3 E CAMINHÃO BASCULANTE DE 12 M3 E COM CAMINHO DE SERVIÇO EM LEITO NATURAL - DMT DE 50 A 200 M	M ³	533,51
6	CASCALHO DE CAVA	M ³	533,51
7	BASE DE SOLO SEM MISTURA, COMPACTADA NA ENERGIA DO PROCTOR INTERMEDIÁRIO (EXECUÇÃO, INCLUINDO ESCAVAÇÃO, CARGA, DESCARGA, ESPALHAMENTO, UMIDECIMENTO E COMPACTAÇÃO DO MATERIAL; EXCLUI AQUISIÇÃO E TRANSPORTE DO MATERIAL)	M ³	586,27
8	TRANSPORTE DE MATERIAL DE JAZIDA PARA CONSERVAÇÃO. DISTÂNCIA MÉDIA DE TRANSPORTE DE 40,10 A 50,00 KM	M ³ XKM	21.500,45
9	IMPRIMAÇÃO (EXECUÇÃO E FORNECIMENTO DO MATERIAL BETUMINOSO, EXCLUSIVE TRANSPORTE DO MATERIAL BETUMINOSO)	M ²	3.908,44
10	PINTURA DE LIGAÇÃO (EXECUÇÃO E FORNECIMENTO DO MATERIAL BETUMINOSO, EXCLUSIVE TRANSPORTE DO MATERIAL BETUMINOSO)	M ²	3.635,47
11	TRANSPORTE DE MATERIAL DE QUALQUER NATUREZA. DISTÂNCIA MÉDIA DE TRANSPORTE >= 50,10 KM (TRANSPORTE DA PINTURA DE LIGAÇÃO E IMPRIMAÇÃO)	TXKM	2.433,94





12	EXECUÇÃO E APLICAÇÃO DE CONCRETO BETUMINOSO USINADO A QUENTE (CBUQ), MASSA COMERCIAL, INCLUINDO FORNECIMENTO E TRANSPORTE DOS AGREGADOS E MATERIAL BETUMINOSO, EXCLUSIVE TRANSPORTE DA MASSA ASFÁLTICA ATÉ A PISTA	M ³	109,06
13	TRANSPORTE DE CONCRETO BETUMINOSO USINADO A QUENTE. DISTÂNCIA MÉDIA DE TRANSPORTE > 50,00 KM (VOLUME COMPACTADO)	M ³ XKM	5.736,56
14	GUIA DE MEIO-FIO, EM CONCRETO COM FCK 20MPA, PRÉMOLDADA, MFC-01 PADRÃO DER-MG, DIMENSÕES (12X16,7X35)CM , EXCLUSIVE SARJETA, INCLUSIVE ESCAVAÇÃO, APILOAMENTO E TRANSPORTE COM RETIRADA DO MATERIAL ESCAVADO (EM CAÇAMBA)	M	909,90
15	EXECUÇÃO DE SARJETA DE CONCRETO USINADO, MOLDADA IN LOCO EM TRECHO RETO, 30 CM BASE X 10 CM ALTURA. AF_01/2024	M	909,90
16	LINHAS DE RESINA ACRILICA 0,6MM COM LARGURA > 0,30M (EXECUÇÃO, INCLUSIVE PRÉ-MARCAÇÃO, FORNECIMENTO E TRANSPORTE DE TODOS OS MATERIAIS)	M ²	44,56
17	PLACA DE AÇO CARBONO COM PELÍCULA REFLETIVA ALTA INTENSIDADE PRISMÁTICA TIPO III DA ABNT - PLACA OCTOGONAL (EXECUÇÃO, INCLUINDO FORNECIMENTO E TRANSPORTE DE TODOS OS MATERIAIS, INCLUSIVE POSTES DE SUSTENTAÇÃO)	M ²	0,90
1	FORNECIMENTO E COLOCAÇÃO DE PLACA DE OBRA EM CHAPA GALVANIZADA #26, ESP. 0,45MM, DIMENSÃO (3X1,5)M, PLOTADA COM ADESIVO VINÍLICO, AFIXADA COM REBITES 4,8X40MM, EM ESTRUTURA METÁLICA DE METALON 20X20MM, ESP. 1,25MM, INCLUSIVE SUPORTE EM EUCALIPTO AUTOCLAVADO PINTADO COM TINTA PVA DUAS (2) DEMÃOS	U	1,00
2	LOCAÇÃO DE BANHEIRO QUÍMICO, DIMENSÃO (110X120X230)CM, LINHA PADRÃO, CONTENDO UMA (1) PIA/HIGIENIZADOR DE MÃOS, INCLUSIVE MANUTENÇÃO E MOBILIZAÇÃO/ DESMOBILIZAÇÃO	MÉS	6,00





PREFEITURA DE
BOCAIUVA

3	MOBILIZAÇÃO E DESMOBILIZAÇÃO DE OBRA EM CENTRO URBANO OU REGIÃO LÍMITROFE COM VALOR ATÉ O VALOR DE 1.000.000,00	%	0,50
---	---	---	------

Bocaiuva 10 de julho de 2024

De acordo.

Encaminhe-se ao Departamento de Compras para que sejam apurados os melhores preços/cotações por item.

Antônio Renato L. Santos
Secretário Municipal de Obras,
Infraestrutura e Urbanismo
Bocaiuva/MG

Antônio Renato Leal Santos
Secretário Municipal de Obras Infraestrutura e Urbanismo





ESTADO DE MINAS GERAIS
Secretaria de Estado de Infraestrutura, Mobilidade e Parcerias
Subsecretaria de Obras e Infraestrutura
Superintendência de Apoio Técnico e Cooperação
Diretoria de Projetos e Custos



PREFEITURA DE BOCAIUVA

PLANILHA ORÇAMENTÁRIA DE CUSTOS

PREFEITURA MUNICIPAL DE BOCAIUVA/MG

OBRA: PAVIMENTAÇÃO ASFÁLTICA EM CBUQ

FOLHA Nº: 01/04

LOCAL: AVENIDA A - JARDIM AEROPORTO-, MUNICÍPIO DE BOCAIUVA/MG.

DATA: 09/05/2024

REGIÃO/MÊS DE REFERÊNCIA: SEINFRA/SETOP REGIÃO NORTE - OUTUBRO/2023 - COM DESONERAÇÃO / SINAPI MG - MARÇO DE 2024 - DESONERADO.

FORMA DE EXECUÇÃO:

*DEMONSTRATIVO DE BDI EM ANEXO.

()	DIRETA	(x)	INDIRETA
% ISS MUNICIPAL:	5,00%	BDI:	27,38%

ITEM	FONTE	CÓDIGO	DESCRIÇÃO	UNIDADE	QUANTIDADE	PREÇO UNITÁRIO S/ BDI	PREÇO UNITÁRIO C/ BDI	PREÇO TOTAL
1.0 INSTALAÇÕES INICIAIS DA OBRA								
1.1	SEINFRA	ED-28427	FORNECIMENTO E COLOCAÇÃO DE PLACA DE OBRA EM CHAPA GALVANIZADA #26, ESP. 0,45MM, DIMENSÃO (3X1,5)M, PLOTADA COM ADESIVO VINÍLICO, AFIxada COM REBITES 4,8X40MM, EM ESTRUTURA METÁLICA DE METALON 20X20MM, ESP. 1,25MM, INCLUSIVE SUPORTE EM EUCALIPTO AUTOCLAVADO PINTADO COM TINTA PVA DUAS (2) DEMÃOS	U	1,00	R\$1.374,12	R\$1.750,35	R\$1.750,35
1.2	SEINFRA	ED-50155	LOCAÇÃO DE BANHEIRO QUÍMICO, DIMENSÃO (110X120X230)CM, LINHA PADRÃO, CONTENDO UMA (1) PIA/HIGIENIZADOR DE MÃOS, INCLUSIVE MANUTENÇÃO E MOBILIZAÇÃO/ DESMOBILIZAÇÃO	MÊS	6,00	R\$836,40	R\$1.065,41	R\$6.392,46
2.0 MOBILIZAÇÃO E DESMOBILIZAÇÃO DE OBRA								
OBRAS EM CENTRO URBANO OU REGIÃO LÍMITROFE								
2.1	SEINFRA	ED-50392	MOBILIZAÇÃO E DESMOBILIZAÇÃO DE OBRA EM CENTRO URBANO OU REGIÃO LÍMITROFE COM VALOR ATÉ O VALOR DE 1.000.000,00	%	0,50	R\$409.584,02	R\$517.714,20	R\$2.588,57
3.0 PAVIMENTAÇÃO ASFÁLTICA CBUQ								
3.1	SEINFRA	ED-51124	REGULARIZAÇÃO E COMPACTAÇÃO MECÂNICA DE TERRENO COM ROLO VIBRATÓRIO, EXCLUSIVE DESMATAMENTO, DESTOCAMENTO, LIMPEZA/ROÇADA DO TERRENO	M²	3.908,44	R\$3,07	R\$3,91	R\$15.282,00
3.2	SEINFRA	RO-40148	ESCAVAÇÃO, CARGA E TRANSPORTE DE MATERIAL DE 1ª CATEGORIA - EXECUTADO COM ESCAVADEIRA DE 1,40 M3 E CAMINHÃO BASCULANTE DE 12 M3 E COM CAMINHO DE SERVIÇO EM LEITO NATURAL - DMT DE 50 A 200 M	M³	533,51	R\$6,20	R\$7,90	R\$4.214,73
3.3	SINAPI	00004743	CASCALHO DE CAVA	M³	533,51	R\$74,46	R\$94,85	R\$50.603,42
3.4	SEINFRA	RO-43113	BASE DE SOLO SEM MISTURA, COMPACTADA NA ENERGIA DO PROCTOR INTERMEDIÁRIO (EXECUÇÃO, INCLUINDO ESCAVAÇÃO, CARGA, DESCARGA, ESPALHAMENTO, UMIDECIMENTO E COMPACTAÇÃO DO MATERIAL; EXCLUA AQUISIÇÃO E TRANSPORTE DO MATERIAL)	M²	586,27	R\$21,47	R\$27,35	R\$16.034,48
3.5	SEINFRA	RO-41343	TRANSPORTE DE MATERIAL DE JAZIDA PARA CONSERVAÇÃO. DISTÂNCIA MÉDIA DE TRANSPORTE DE 40,10 A 50,00 KM	MPXKM	21.500,45	R\$1,26	R\$1,60	R\$34.400,72
3.6	SEINFRA	RO-51228	IMPRIMAÇÃO (EXECUÇÃO E FORNECIMENTO DO MATERIAL BETUMINOSO, EXCLUSIVE TRANSPORTE DO MATERIAL BETUMINOSO)	M²	3.908,44	R\$3,55	R\$4,52	R\$17.666,15
3.7	SEINFRA	RO-51229	PINTURA DE LIGAÇÃO (EXECUÇÃO E FORNECIMENTO DO MATERIAL BETUMINOSO, EXCLUSIVE TRANSPORTE DO MATERIAL BETUMINOSO)	M²	3.635,47	R\$1,89	R\$2,41	R\$8.761,48
3.8	SEINFRA	RO-41376	TRANSPORTE DE MATERIAL DE QUALQUER NATUREZA. DISTÂNCIA MÉDIA DE TRANSPORTE >= 50,10 KM (TRANSPORTE DA PINTURA DE LIGAÇÃO E IMPRIMAÇÃO)	TXKM	2.433,94	R\$0,74	R\$0,94	R\$2.287,90
3.9	SEINFRA	ED-7623	EXECUÇÃO E APLICAÇÃO DE CONCRETO BETUMINOSO USINADO A QUENTE (CBUQ), MASSA COMERCIAL, INCLUINDO FORNECIMENTO E TRANSPORTE DOS AGREGADOS E MATERIAL BETUMINOSO, EXCLUSIVE TRANSPORTE DA MASSA ASFÁLTICA ATÉ A PISTA	M³	109,06	R\$1.748,59	R\$2.227,35	R\$242.914,79
3.10	SEINFRA	RO-14038	TRANSPORTE DE CONCRETO BETUMINOSO USINADO A QUENTE. DISTÂNCIA MÉDIA DE TRANSPORTE > 50,00 KM (VOLUME COMPACTADO)	MPXKM	5.736,56	R\$1,78	R\$2,27	R\$13.021,99
4.0 DRENAGEM								
								R\$104.383,73

4.1	SEINFRA	ED-51139	GUIA DE MEIO-FIO, EM CONCRETO COM FCK 20MPA, PRÉMOLDADA, MFC-01 PADRÃO DER-MG, DIMENSÕES (12X16,7X35)CM, EXCLUSIVE SARIETA, INCLUSIVE ESCAVAÇÃO, APILOAMENTO E TRANSPORTE COM RETIRADA DO MATERIAL ESCAVADO (EM CAÇAMBA)	M	909,90	R\$56,42	R\$71,87	R\$65.394,51
4.2	SINAPI	94287	EXECUÇÃO DE SARIETA DE CONCRETO USINADO, MOLDADA IN LOCO EM TRECHO RETO, 30 CM BASE X 10 CM ALTURA. AF_01/2024	M	909,90	R\$33,64	R\$42,85	R\$38.989,22

5.0 SINALIZAÇÃO VIARIA								
5.1	SEINFRA	RO-41243	LINHAS DE RESINA ACRILICA 0,6MM COM LARGURA > 0,30M (EXECUÇÃO, INCLUSIVE PRÉ-MARCAÇÃO, FORNECIMENTO E TRANSPORTE DE TODOS OS MATERIAIS)	M²	44,56	25,37	R\$32,32	R\$1.440,18
5.2	SEINFRA	RO-42978	PLACA DE AÇO CARBONO COM PELICULA REFLETIVA ALTA INTENSIDADE PRISMÁTICA TIPO III DA ABNT - PLACA OCTOGONAL (EXECUÇÃO, INCLUINDO FORNECIMENTO E TRANSPORTE DE TODOS OS MATERIAIS, INCLUSIVE POSTES DE SUSTENTAÇÃO)	M²	0,9	721,19	R\$918,65	R\$826,79

VALOR TOTAL DA OBRA:								R\$522.569,74
-----------------------------	--	--	--	--	--	--	--	----------------------

HELDER LIMA
GOUDINHO:
 09664518646

Eu atesto a precisão e a integridade deste documento
 CREA/MG: 251652/D
 2024.05.10 13:00:04-03'00"

Helder Lima Goudinho
 Engenheiro Civil - CREA-MG Nº 251.652/D

Roberto Jairo Torres
 Prefeito Municipal



ESTADO DE MINAS GERAIS
 Secretaria de Estado de Infraestrutura, Mobilidade e Parcerias
 Subsecretaria de Obras e Infraestrutura
 Superintendência de Apoio Técnico e Cooperação
 Diretoria de Projetos e Custos

PROCESSO Nº 97104
 PÁGINA 15 de 17



PREFEITURA DE BOCAIUVA

MEMÓRIA DE CÁLCULO

PREFEITURA: Prefeitura Municipal de Bocaiuva CONTRATO: FOLHA Nº: 2/4

OBRA: PAVIMENTAÇÃO ASFÁLTICA EM CBUQ Data 09/05/2024

LOCAL: AVENIDA A - JARDIM AEROPORTO-, MUNICÍPIO DE BOCAIUVA/MG.

REGIÃO/MÊS DE REFERÊNCIA: SEINFRA/SETOP REGIÃO NORTE - OUTUBRO/2023 - COM DESONERAÇÃO / SINAPI MG - MARÇO DE 2024 - DESONERADO. FORMA DE EXECUÇÃO:

PRAZO DE EXECUÇÃO: 6 MESES DIRETA INDIRETA

Pavimentação Asfáltica

Sarjeta de Concreto

RUA	LARG.(M)	COMPRIMENTO DA VIA	ÁREAS RETIRADA DO AUTOCAD (M²)	ÁREA(M²) TOTAL (INCLUSOS ÁREAS 1;2)	EXTENSÃO (M) 2 lados	LARG.(M)	ÁREA(M²)
AVENIDA A TRECHO 1	9,00	134,70m + 21,80 m = 156,50m	AREA 1: 336,08M²	1.548,38	322,1	0,30	96,63
AVENIDA A TRECHO 2	8,00	109,70 m + 174,00m + 9,50m = 293,20m	AREA 2: 90,46M²	2.360,06	587,8	0,30	176,34
TOTAL GERAL				3.908,44	909,90		272,97

ITEM	FORTE	CÓDIGO	DESCRIÇÃO	UNIDADE	QUANTIDADE	MEMORIA DE CALCULO
------	-------	--------	-----------	---------	------------	--------------------

1.0			INSTALAÇÕES INICIAIS DA OBRA			
1.1	SEINFRA	ED-28427	FORNECIMENTO E COLOCAÇÃO DE PLACA DE OBRA EM CHAPA GALVANIZADA #26, ESP. 0,45MM, DIMENSÃO (3X1,5)M, PLOTADA COM ADESIVO VINÍLICO, AFIXADA COM REBITES 4,8X40MM, EM ESTRUTURA METÁLICA DE METALON 20X20MM, ESP. 1,25MM, INCLUSIVE SUPORTE EM EUCALIPTO AUTOCLAVADO PINTADO COM TINTA PVA DUAS (2) DEMÃOS	U	1,00	1 UNIDADE
1.2	SEINFRA	ED-50155	LOCAÇÃO DE BANHEIRO QUÍMICO, DIMENSÃO (110X120X230)CM, LINHA PADRÃO, CONTENDO UMA (1) PIA/HIGIENIZADOR DE MÃOS, INCLUSIVE MANUTENÇÃO E MOBILIZAÇÃO/DESMOBILIZAÇÃO	MÊS	6,00	6 MESES

2.0 MOBILIZAÇÃO E DESMOBILIZAÇÃO DE OBRA

OBRAS EM CENTRO URBANO OU REGIÃO LÍMÍTROFE

2.1	SEINFRA	ED-50392	MOBILIZAÇÃO E DESMOBILIZAÇÃO DE OBRA EM CENTRO URBANO OU REGIÃO LÍMÍTROFE COM VALOR ATÉ O VALOR DE 1.000.000,00	%	0,50	0,5% SOBRE O VALOR TOTAL DA OBRA
-----	---------	----------	---	---	------	----------------------------------

3.0 PAVIMENTAÇÃO ASFÁLTICA CBUQ

3.1	SEINFRA	ED-51124	REGULARIZAÇÃO E COMPACTAÇÃO MECÂNICA DE TERRENO COM ROLO VIBRATÓRIO, EXCLUSIVE DESMATAMENTO, DESTOCAMENTO, LIMPEZA/ROÇADA DO TERRENO	M²	3.908,44	AVENIDA A TRECHO 1: (134,70M X 9,00 M) + ÁREA 1: 336,08M² = 1.548,38M² AVENIDA A TRECHO 2: ((109,70M + 174,00M) X 8,00M) + 90,46M² = 2.360,06M² TOTAL GERAL: 3.908,44M²
3.2	SEINFRA	RO-40148	ESCAVAÇÃO, CARGA E TRANSPORTE DE MATERIAL DE 1ª CATEGORIA - EXECUTADO COM ESCAVADEIRA DE 1,40 M3 E CAMINHÃO BASCULANTE DE 12 M3 E COM CAMINHO DE SERVIÇO EM LEITO NATURAL - DMT DE 50 A 200 M	M³	533,51	ESCAVAÇÃO DE MATERIAL JAZIDA: VOLUME DE EXECUÇÃO DE BASE 586,27M³ X 0,70 PERCENTUAL DE ESCAVAÇÃO NA JAZIDA) X 1,30 (EMPOLAMENTO) = 533,51M³
3.3	SINAPI	00004743	CASCALHO DE CAVA	M³	533,51	VOLUME DE CASCALHO: VOLUME DE EXECUÇÃO DE BASE : 586,27M³ X 0,70 PERCENTUAL DE ESCAVAÇÃO NA JAZIDA) X 1,30 (EMPOLAMENTO) = 533,51M³
3.4	SEINFRA	RO-43113	BASE DE SOLO SEM MISTURA, COMPACTADA NA ENERGIA DO PROCTOR INTERMEDIÁRIO (EXECUÇÃO, INCLUINDO ESCAVAÇÃO, CARGA, DESCARGA, ESPALHAMENTO, UMIDECIMENTO E COMPACTAÇÃO DO MATERIAL; EXCLUI AQUISIÇÃO E TRANSPORTE DO MATERIAL)	M³	586,27	VOLUME DE BASE: ÁREA DE REGULARIZAÇÃO: 3908,44M² X 0,15 M = 586,27M³
3.5	SEINFRA	RO-41343	TRANSPORTE DE MATERIAL DE JAZIDA PARA CONSERVAÇÃO. DISTÂNCIA MÉDIA DE TRANSPORTE DE 40,10 A 50,00 KM	M³XKM	21.500,45	TRANSPORTE CASCALHO: 533,51M³ (VOLUME DE ESCAVAÇÃO) X 40,30KM (DMT JAZIDA A PISTA) = 21.500,45 M³XKM
3.6	SEINFRA	RO-51228	IMPRIMAÇÃO (EXECUÇÃO E FORNECIMENTO DO MATERIAL BETUMINOSO, EXCLUSIVE TRANSPORTE DO MATERIAL BETUMINOSO)	M²	3.908,44	IMPRIMAÇÃO: ÁREA DE REGULARIZAÇÃO: 3.908,44M²



ESTADO DE MINAS GERAIS
 Secretaria de Estado de Infraestrutura, Mobilidade e Parcerias
 Subsecretaria de Obras e Infraestrutura
 Superintendência de Apoio Técnico e Cooperação
 Diretoria de Projetos e Custos

PROCESSO Nº 97/24
 PÁGINA: 16 de 11



PREFEITURA DE BOCAIUVA

MEMÓRIA DE CÁLCULO

PREFEITURA: Prefeitura Municipal de Bocaiuva
 OBRA: PAVIMENTAÇÃO ASFÁLTICA EM CBUQ
 LOCAL: AVENIDA A - JARDIM AEROPORTO-, MUNICÍPIO DE BOCAIUVA/MG.
 REGIÃO/MÊS DE REFERÊNCIA: SEINFRA/SETOP REGIÃO NORTE - OUTUBRO/2023 - COM DESONERAÇÃO / SINAPI MG - MARÇO DE 2024 - DESONERADO.
 PRAZO DE EXECUÇÃO: 6 MESES
 CONTRATO: _____ FOLHA Nº: 2/4
 Data 09/05/2024
 FORMA DE EXECUÇÃO:
 DIRETA INDIRETA

Item	Descrição	Quantidade	Valor	Observações
3.7	SEINFRA RO-51229 PINTURA DE LIGAÇÃO (EXECUÇÃO E FORNECIMENTO DO MATERIAL BETUMINOSO, EXCLUSIVE TRANSPORTE DO MATERIAL BETUMINOSO)	M²	3.635,47	PINTURA DE LIGAÇÃO: AREA DE REGULARIZAÇÃO: 3.908,44M² - AREA DE SARIETA: 272,97M² TOTAL: 3635,47M²
3.8	SEINFRA RO-41376 TRANSPORTE DE MATERIAL DE QUALQUER NATUREZA. DISTÂNCIA MÉDIA DE TRANSPORTE >= 50,10 KM (TRANSPORTE DA PINTURA DE LIGAÇÃO E IMPRIMAÇÃO)	TXKM	2.433,94	TRANSPORTE DE MATERIAL PARA IMPRIMAÇÃO: AREA DE IMPRIMAÇÃO: 3908,44M² X 0,0012T/M² X 374KM (REFINARIA A PISTA) = 1.754,11 TXKM TRANSPORTE PARA MATERIAL PINTURA DE LIGAÇÃO: AREA DE PINTURA DE LIGAÇÃO: 3.635,47 M² X 0,0005T/M² X 374KM(REFINARIA A PISTA)= 679,83TXKM TOTAL=1.754,11TXKM + 679,83TXKM = 2.433,94TXKM
3.9	SEINFRA ED-7623 EXECUÇÃO E APLICAÇÃO DE CONCRETO BETUMINOSO USINADO A QUENTE (CBUQ), MASSA COMERCIAL, INCLUINDO FORNECIMENTO E TRANSPORTE DOS AGREGADOS E MATERIAL BETUMINOSO, EXCLUSIVE TRANSPORTE DA MASSA ASFÁLTICA ATÉ A PISTA	M³	109,06	VOLUME DE MASSA DE CBUQ: AREA DE PINTURA DE LIGAÇÃO: 3.635,47M² X 0,03M(ESPESSURA DA CAMADA) = 109,06M³
3.10	SEINFRA RO-14038 TRANSPORTE DE CONCRETO BETUMINOSO USINADO A QUENTE. DISTÂNCIA MÉDIA DE TRANSPORTE > 50,00 KM (VOLUME COMPACTADO)	M³XKM	5.736,56	TRANSPORTE DA MASSA VOLUME JÁ COMPACTADO: VOLUME DE MASSA DE CBUQ: 109,06M³ X 52,60KM(USINA A PISTA)=5.736,56M³XKM
4.0 DRENAGEM				
4.1	SEINFRA ED-51139 GUIA DE MEIO-FIO, EM CONCRETO COM FCK 20MPA, PRÉMOLDADA, MFC-01 PADRÃO DER-MG, DIMENSÕES (12X16,7X35)CM, EXCLUSIVE SARIETA, INCLUSIVE ESCAVAÇÃO, APILOAMENTO E TRANSPORTE COM RETIRADA DO MATERIAL ESCAVADO (EM CAÇAMBA)	M	909,90	AVENIDA A TRECHO 1: 134,70M+134,70M+10,40M+5,30M+8,60M+8,10M+7,70M+2,70M+9,90M=322,10M AVENIDA A TRECHO 2: 109,70M+109,70M+174,00M+174,00M+8,80M+2,80M+8,80M=587,80M TOTAL=909,90M
4.2	SINAPI 94287 EXECUÇÃO DE SARIETA DE CONCRETO USINADO, MOLDADA IN LOCO EM TRECHO RETO, 30 CM BASE X 10 CM ALTURA. AF_01/2024	M	909,90	AVENIDA A TRECHO 1: 134,70M+134,70M+10,40M+5,30M+8,60M+8,10M+7,70M+2,70M+9,90M=322,10M AVENIDA A TRECHO 2: 109,70M+109,70M+174,00M+174,00M+8,80M+2,80M+8,80M=587,80M TOTAL=909,90M
5.0 SINALIZAÇÃO VIÁRIA				
4.1	SEINFRA O LINHAS DE RESINA ACRILICA 0,6MM COM LARGURA > 0,30M (EXECUÇÃO, INCLUSIVE PRÉ-MARCAÇÃO, FORNECIMENTO E TRANSPORTE DE TODOS OS MATERIAIS)	M²	44,56	AVENIDA A TRECHO 1: 0,40M X 4,00M X 9,00 FAIXAS= 14,40M² + FAIXA DE RETENÇÃO 0,40MX4,20M=1,68M² TOTAL=16,08M² AVENIDA A TRECHO 2: 0,40M X 4,00M X 16,00 FAIXAS= 25,60M² + FAIXA DE RETENÇÃO 0,40MX3,60M X 2 FAIXAS=2,88M² TOTAL=28,48M² TOTAL=44,56M²
4.2	SINAPI O PLACA DE AÇO CARBONO COM PELÍCULA REFLETIVA ALTA INTENSIDADE PRISMÁTICA TIPO III DA ABNT - PLACA OCTOGONAL (EXECUÇÃO, INCLUINDO FORNECIMENTO E TRANSPORTE DE TODOS OS MATERIAIS, INCLUSIVE POSTES DE SUSTENTAÇÃO)	M²	0,90	AVENIDA A TRECHO 1: 1 PLACA X AREAS OCTOGONAL(0,298M²)=0,30M² AVENIDA A TRECHO 2: 2 PLACAS X AREAS OCTOGONAL(0,298M²)=0,60M² TOTAL=0,90M²

TRANSPORTES	Índices de
-------------	------------



ESTADO DE MINAS GERAIS
 Secretaria de Estado de Infraestrutura, Mobilidade e Parcerias
 Subsecretaria de Obras e Infraestrutura
 Superintendência de Apoio Técnico e Cooperação
 Diretoria de Projetos e Custos



PREFEITURA DE BOCAIUVA

PROCESSO Nº 97/24
 PÁGINA: 17 de 19

MEMÓRIA DE CÁLCULO

PREFEITURA: Prefeitura Municipal de Bocaiuva		CONTRATO:	FOLHA Nº: 2/4
OBRA: PAVIMENTAÇÃO ASFÁLTICA EM CBUQ		Data 09/05/2024	
LOCAL: AVENIDA A - JARDIM AEROPORTO-, MUNICÍPIO DE BOCAIUVA/MG.		FORMA DE EXECUÇÃO:	
REGIÃO/MÊS DE REFERÊNCIA: SEINFRA/SETOP REGIÃO NORTE - OUTUBRO/2023 - COM DESONERAÇÃO / SINAPI MG - MARÇO DE 2024 - DESONERADO.		() DIRETA	(x) INDIRETA
PRAZO DE EXECUÇÃO: 6 MESES			

HELDER LIMA
GOUDINHO:
 09664518646

Eu atesto a precisão e a integridade deste documento.
 CREA/MG: 251652/D
 2024.05.10 12:29:01-03'00"

Helder Lima Goudinho
 Engenheiro Civil - CREA-MG Nº 251.652/D

Roberto Jairo Torres
 Prefeito Municipal

Transporte de Material para Base	0,70
Índice de consumo da Imprimação(t/m²):	0,0012 t/m²
Índice de consumo da pintura de ligação	0,0005 t/m²
Transporte da massa asfáltica - CBUQ:	



ESTADO DE MINAS GERAIS
 Secretaria de Estado de Infraestrutura, Mobilidade e Parcerias
 Subsecretaria de Obras e Infraestrutura
 Superintendência de Apoio Técnico e Cooperação
 Diretoria de Projetos e Custos



PREFEITURA DE BOCAIUVA

PROCESSO Nº 9724
 PÁGINA 18 Jun 17

PREFEITURA MUNICIPAL DE BOCAIUVA/MG
 OBRA: PAVIMENTAÇÃO ASFALTICA EM CBUQ

CRONOGRAMA FISICO-FINANCEIRO
 VALOR DO CONVENIO: R\$522.569,74
 DATA: 09/05/2024

FOLHA Nº: 03/04

LOCAL: AVENIDA A - JARDIM AEROPORTO, MUNICIPIO DE BOCAIUVA/MG.

PREVISÃO DE EXECUÇÃO DA OBRA: 6 MESES

ITEM	ETAPAS/DESCRIÇÃO	PREVISÃO DE EXECUÇÃO DA OBRA: 6 MESES								
		FISICO/ FINANCEIRO	TOTAL ETAPAS	MES 1	MES 2	MES 3	MES 4	MES 5	MES 6	
1.0	INSTALAÇÕES INICIAIS DA OBRA	Fisico % Financeiro	1,96% R\$8.142,81	100,00% R\$8.142,81						
2.0	MOBILIZAÇÃO E DESMOBILIZAÇÃO DE OBRA	Fisico % Financeiro	0,90% R\$2.588,57	60,00% R\$1.294,29						50,00% R\$1.294,29
3.0	PAVIMENTAÇÃO ASFALTICA CBUQ	Fisico % Financeiro	77,44% R\$405.181,66	10,00% R\$40.518,77	20,00% R\$81.037,53					10,00% R\$40.518,77
4.0	DRENAGEM	Fisico % Financeiro	19,88% R\$104.383,73	25,00% R\$26.095,93						
5.0	SINALIZAÇÃO VIARIA	Fisico % Financeiro	0,43% R\$2.286,97	R\$0,00	R\$0,00					R\$0,00
TOTAL		Fisico % Financeiro	100,00% R\$522.569,74	14,55% R\$76.051,79	20,50% R\$107.133,48	20,50% R\$107.133,48	20,50% R\$107.133,48	50,00% R\$1.133,49	15,72% R\$82.171,02	8,22% R\$42.946,54

HELDER LIMA GOUDINHO:
 09664518646

Engenheiro Civil - CREA/MG Nº 251.852/D

Roberto Jairo Torres
 Prefeito Municipal

Observações:



PREFEITURA
Bocaiuva

SECRETARIA MUNICIPAL DE GOVERNO

DIVISÃO DE CONVÊNIOS

CENTRO ADMINISTRATIVO LOURENÇO B. ANDRADE

Rua Mariana de Queiroga, 141 - Centro - CEP: 38.390-000 - Bocaiuva - MG

CNPJ.: 18.803.072/0001-32

Telefone: 38 3251 4426 - FAX: 38 3251 2136

www.bocaiuva.mg.gov.br - email: convenios@bocaiuva.mg.gov.br

RELATÓRIO FOTOGRÁFICO COLORIDO

OBJETO: PAVIMENTAÇÃO AV. A - BOCAIUVA/MG

LOCAL: AV. A - JARDIM AEROPORTO - BOCAIUVA/MG CEP: 39390-000

FOTOGRAFIAS COLORIDAS IDENTIFICANDO CLARAMENTE O LOCAL DA REFORMA OU OBRA E DATA DE REGISTRO

FOTO 01



Descrição: Av. A - Início do Trecho 2.

FOTO 02



Descrição: Av. A - Trecho 2.



PREFEITURA
Bocaiuva

SECRETARIA MUNICIPAL DE GOVERNO

DIVISÃO DE CONVENIOS

CENTRO ADMINISTRATIVO LOURENÇO B. ANDRADE
Rua Mariana de Queiroga, 141 - Centro - CEP: 38.380-000 - Bocaiuva - MG
CNPJ: 16.803.072/0001-32

Telefone: 38 3251 4429 - FAX: 38 3251 2136

www.bocaiuva.mg.gov.br - e-mail: convenios@bocaiuva.mg.gov.br

FOTO 03



Descrição: Av. A - Trecho 2 com PV existente.

FOTO 04

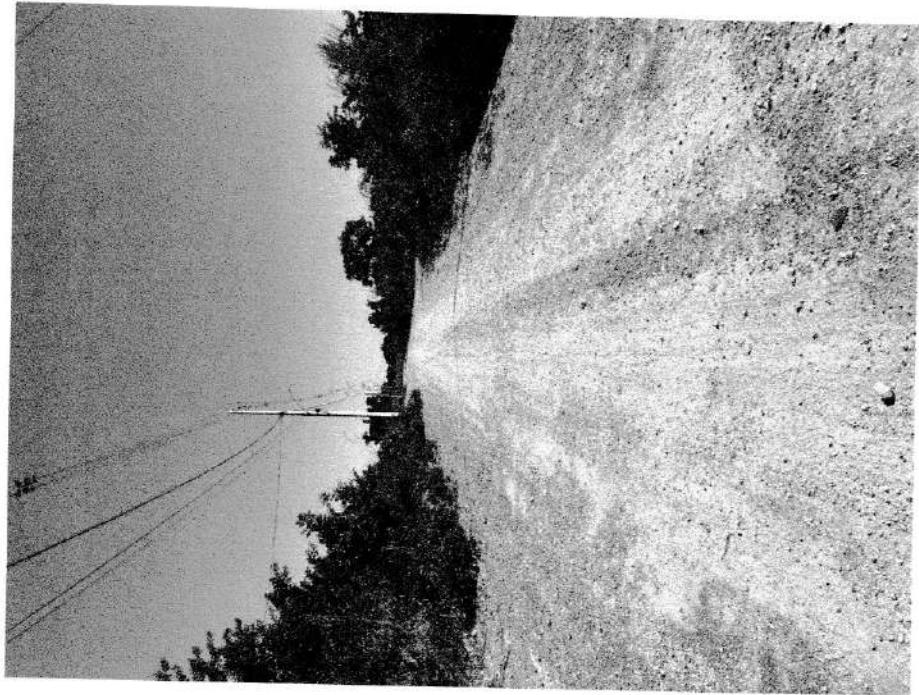

Descrição: Av. A - Trecho 2



PREFEITURA
Bocaiuva

SECRETARIA MUNICIPAL DE GOVERNO

DIVISÃO DE CONVÊNIOS

CENTRO ADMINISTRATIVO LOURENÇO B. ANDRADE
Rua Mariana de Queiroga, 141 - Centro - CEP: 36.390-000 - Bocaiuva - MG
CNPJ: 18.603.072/0001-32

Telefone: 36 3251 4428 - FAX: 36 3251 2136

www.bocaiuva.mg.gov.br - e-mail: convencios@bocaiuva.mg.gov.br

FOTO 05



Descrição: Av. A - Fim do trecho 2 e início do trecho 1 com PV existente.

FOTO 06

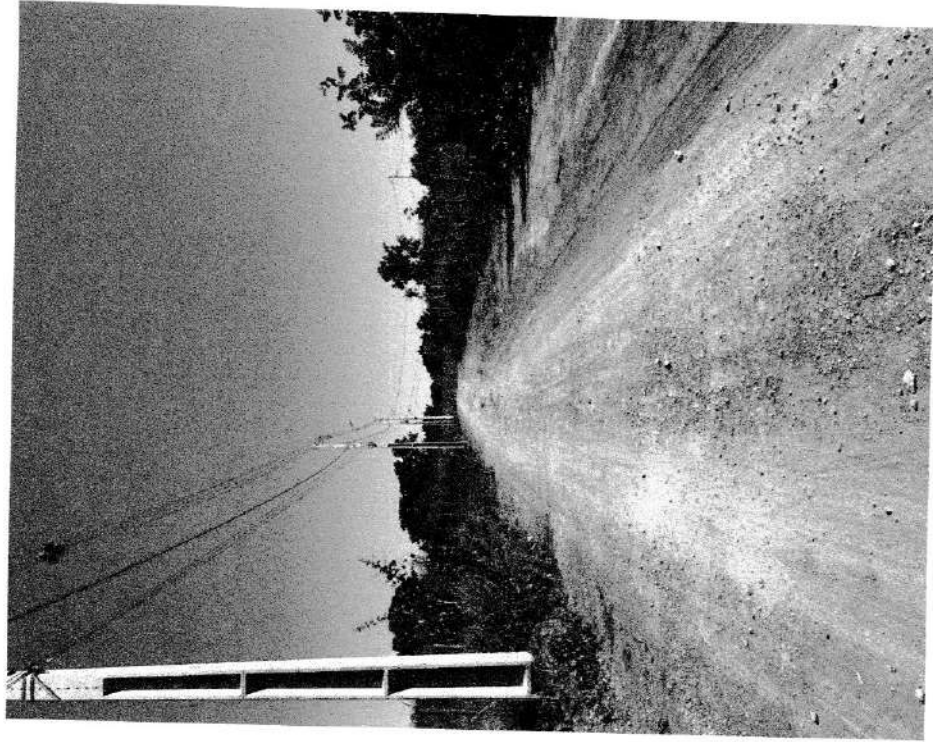

Descrição: Av. A - Início do trecho 1.



PREFEITURA
Bocaiuva

SECRETARIA MUNICIPAL DE GOVERNO

DIVISÃO DE CONVÊNIOS

CENTRO ADMINISTRATIVO LOURENÇO B. ANDRADE
Rua Mariana de Queiroga, 141 – Centro – CEP.: 39.390-000 – Bocaiuva – MG
CNPJ.: 18.803.072/0001.32

Telefone: 38 3251 4429 – FAX.: 38 3251 2138

www.bocaiuva.mg.gov.br - e-mail: convencios@bocaiuva.mg.gov.br

FOTO 07

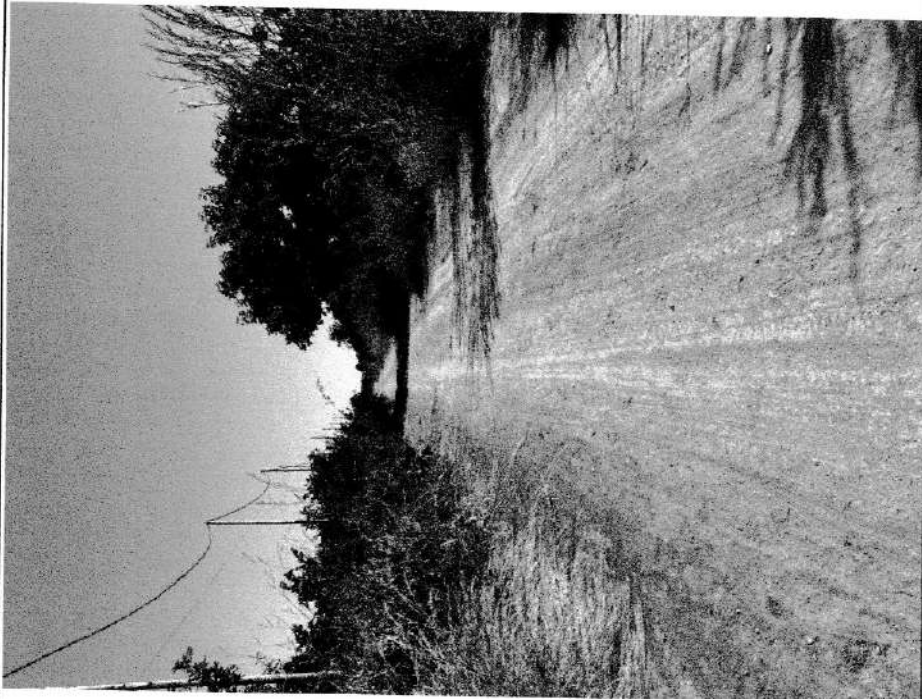

Descrição: Av. A – Trecho 1

FOTO 08

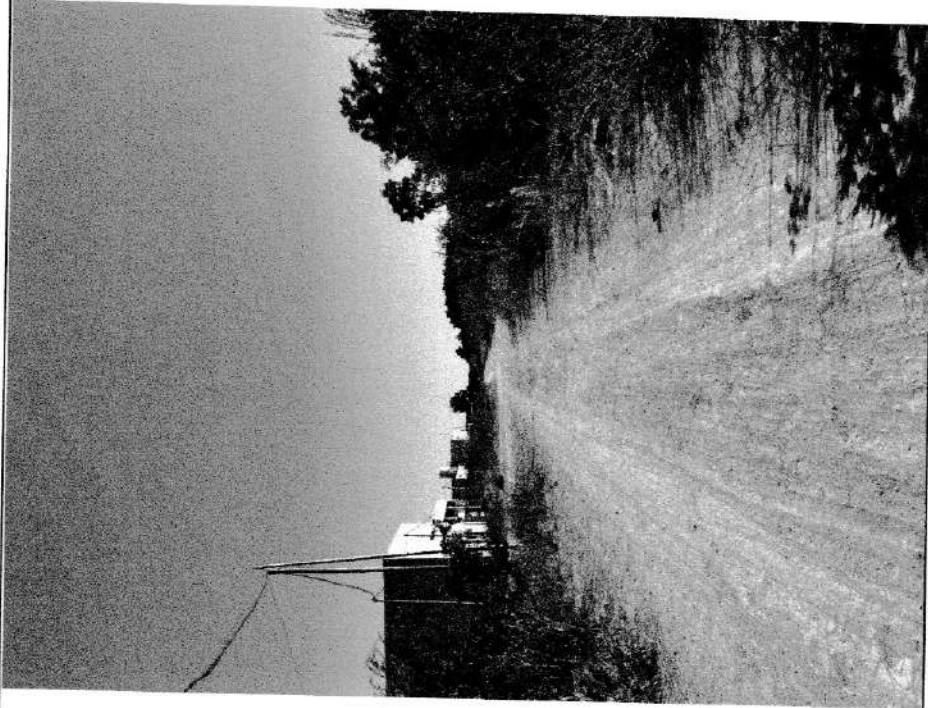

Descrição: Av. A – Fim do trecho 1



PREFEITURA
Bocaiuva

SECRETARIA MUNICIPAL DE GOVERNO

DIVISÃO DE CONVÊNIOS

CENTRO ADMINISTRATIVO LOURENÇO B. ANDRADE
Rua Mariana de Queiroga, 141 - Centro - CEP: 38.390-000 - Bocaiuva - MG

CNPJ: 18.803.072/0001-32

Telefone: 38 3251 4428 - FAX: 38 3251 2138

www.bocaiuva.mg.gov.br - email: convenios@bocaiuva.mg.gov.br

ASSINATURAS

HELDER LIMA
GOLDINHO:09664518646
DN: C=BR, O=ICP-Brasil, OU=Certificado Digital
PE A3, OU=Presencial, OU=20113745200149,
CN=AC SINGULARID Mullola, CN=HELDER LIMA
GOUDINHO: GOLDINHO:09664518646
Razão: Eu sou o autor deste documento
Localização: CREA/MG: 251652/D
Data: 2024.08.16 15:14:17-03'00"
Foxit PDF Reader Versão: 11.2.1

HELDER LIMA GOUDINHO
ENGENHEIRO CIVIL
CREA/MG: 251652/D

PROCESSO Nº 97/24
PÁGINA: 24 de 17

LEGENDA	PAVIMENTAÇÃO ANALÍTICA
	TRECHO 2
	TRECHO 1

NOTAS:
1- TODAS AS DIMENSÕES DO PROJETO, EXCETO AS QUE SE REFEREM ÀS QUANTIDADES, SÃO EM METROS.
2- AS QUANTIDADES DE MATERIAIS E SERVIÇOS SÃO ESTIMADAS COM BASE NO PROJETO DE ARQUITETURA E DESENVOLVIDO POR SEU AUTOR.

ENTRADA EM UMA OBRA DE INTERVENÇÃO EM REDE DE DRENAÇÃO PLUVIAL: ALTERNATIVAS DE PROJETO DE DRENAÇÃO PLUVIAL PARA O TERRENO EM ANEXO.

PREFEITURA MUNICIPAL DE BOCAIÚVA
CNPJ: 14.047.009/0001-38

EMPRESA: ENGENHARIA DE PROJETOS E CONSULTORIA S/A
RUA MANUELLINA, 100 - JARDIM SÃO CARLOS - BOCAIÚVA - RJ
CNPJ: 14.047.009/0001-38

CLIENTE: PREFEITURA MUNICIPAL DE BOCAIÚVA
RUA MANUELLINA, 100 - JARDIM SÃO CARLOS - BOCAIÚVA - RJ
CNPJ: 14.047.009/0001-38

PROJETO: PROJETO DE DRENAÇÃO PLUVIAL PARA O TERRENO EM ANEXO

PROJETA: HELDER LIPPMEYER
RUA MANUELLINA, 100 - JARDIM SÃO CARLOS - BOCAIÚVA - RJ
CNPJ: 14.047.009/0001-38

PROJETO: PROJETO DE DRENAÇÃO PLUVIAL PARA O TERRENO EM ANEXO

PROJETA: HELDER LIPPMEYER
RUA MANUELLINA, 100 - JARDIM SÃO CARLOS - BOCAIÚVA - RJ
CNPJ: 14.047.009/0001-38

PROJETO: PROJETO DE DRENAÇÃO PLUVIAL PARA O TERRENO EM ANEXO

PROJETA: HELDER LIPPMEYER
RUA MANUELLINA, 100 - JARDIM SÃO CARLOS - BOCAIÚVA - RJ
CNPJ: 14.047.009/0001-38

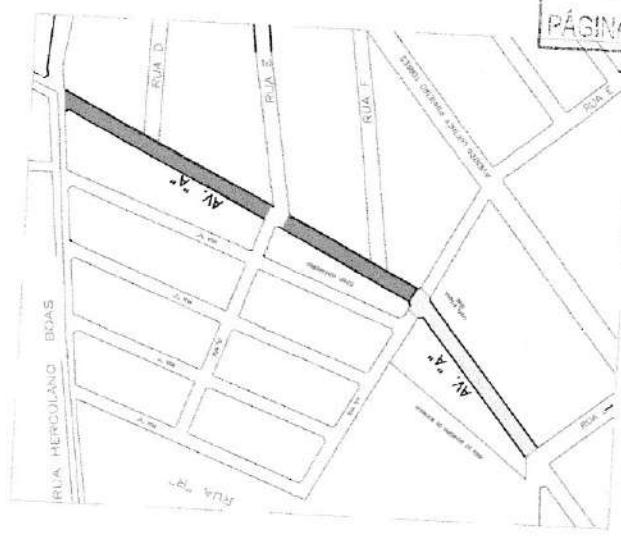

CROQUI SITUATION

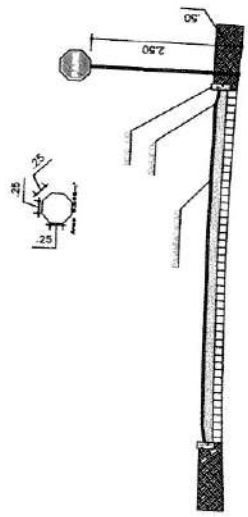

DET. SINALIZAÇÃO VERTICAL

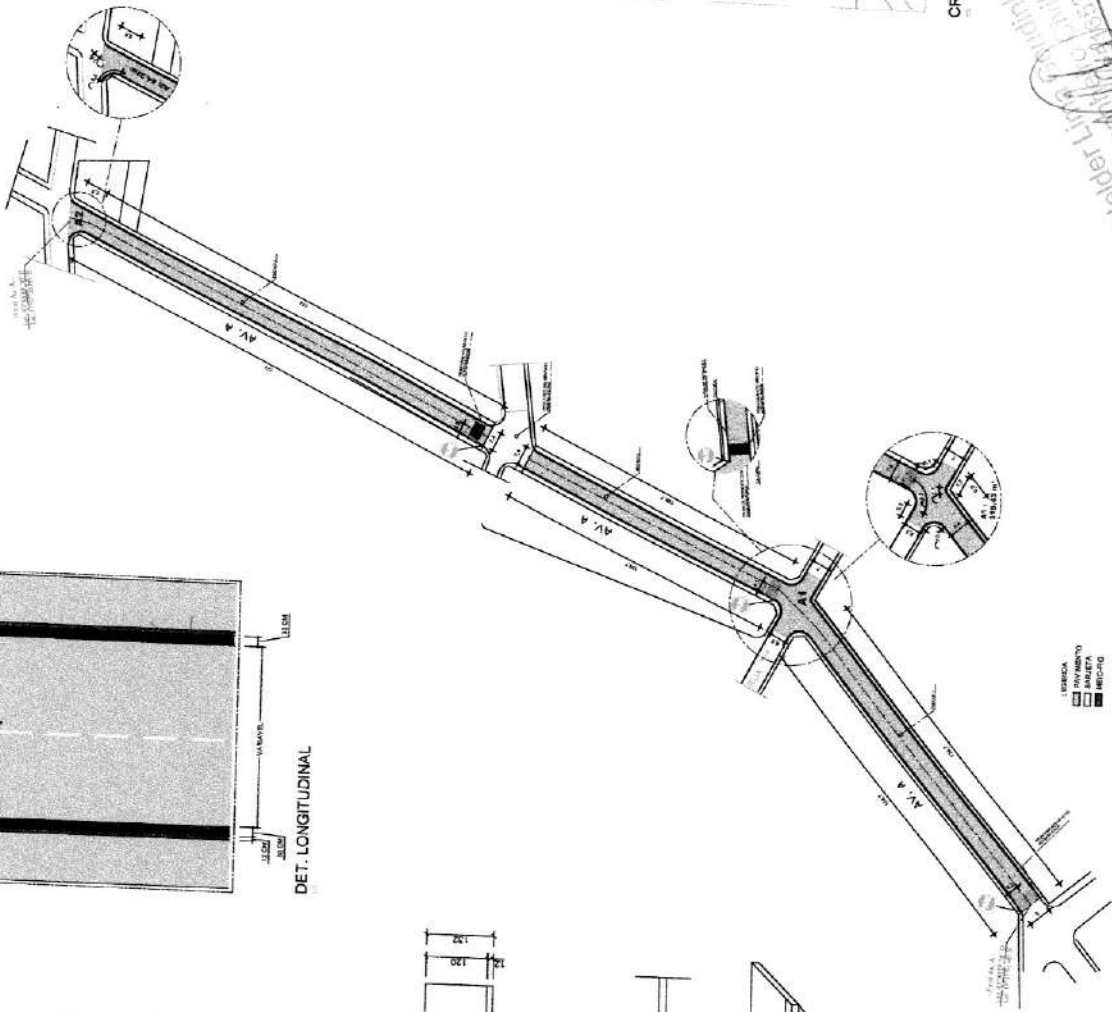

PLANTA DE PAVIMENTAÇÃO

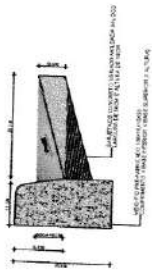

DET. MEIO FIO E SARJETAS

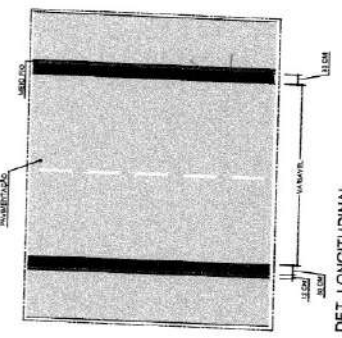

DET. LONGITUDINAL

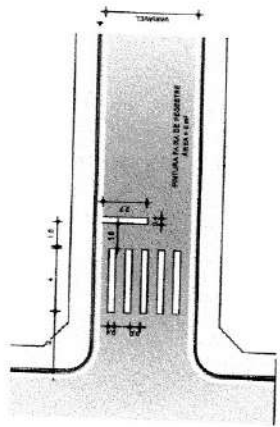

FAIXA DE PEDESTRE

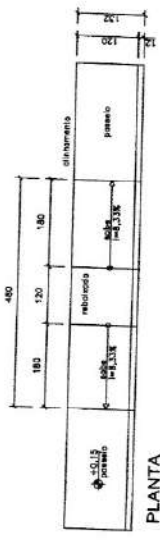

PLANTA

DETALHE - RAMPAS DE ACESSIBILIDADE TIPO 'D'

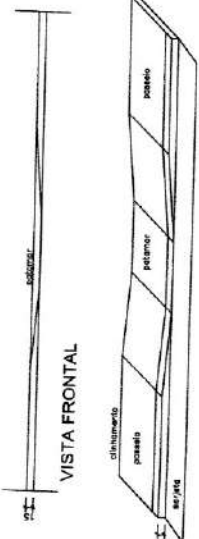

VISTA FRONTAL

PERSPECTIVA

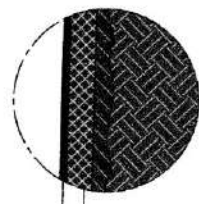

DET. CAPA ASFÁLTICA

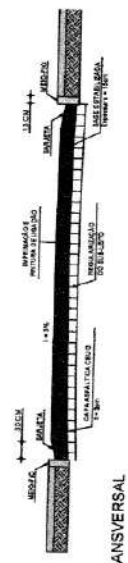

DET. TRANSVERSAL

Engenheiro
Helder Lippmeyer
C.R.E. 02.039/0001-05

QUADRO DE ÁREAS	
REGULARIZAÇÃO	3008,9471
VERIFICAÇÃO	3008,9471
PRELIMINAR DE LICITAÇÃO	3008,9471
SARJETAS	100,0000
MEIO FIO	100,0000



PREFEITURA DE
BOCAIUVA

PROCESSO 97124
PÁGINA 26 de 17

ESTADO DE MINAS GERAIS
PREFEITURA MUNICIPAL DE BOCAIÚVA

**MEMORIAL DESCRITIVO E DIRETRIZES TÉCNICAS PARA PROJETO DE
PAVIMENTAÇÃO ASFÁLTICA EM CBUQ**



PREFEITURA DE
BOCAIUVA

PROCESSO Nº 97/24
PÁGINA 27 de 17

ESTADO DE MINAS GERAIS
PREFEITURA MUNICIPAL DE BOCAIUVA

Roberto Jairo Torres
Prefeito Municipal

Antônio Renato L. Santos
Secretário Municipal de Obra
Infraestrutura e Urbanismo.
Bocaiúva/MG

Antonio Renato Leal Santos
Sec. Municipal de Coordenação e Planejamento

Helder Lima Goudinho
Eng. Civil
CREA 02.718.2-D
Helder Lima Goudinho
Eng.º Civil



ESTADO DE MINAS GERAIS
PREFEITURA MUNICIPAL DE BOCAIUVA

DADOS DE IDENTIFICAÇÃO:

Obra: Pavimentação asfáltica tipo CBUQ.

Local da Obra: Avenida A- Jardim Aeroporto, Município De Bocaiúva

Descrição: Pavimentação asfáltica tipo CBUQ no Jardim Aeroporto do Município de Bocaiuva/MG

Proprietário: Prefeitura Municipal de Bocaiuva.

Endereço: Rua Mariana de Queiroga nº141, Centro

Área a pavimentar: Área total de 3.908,44m²

Responsáveis técnicos: Eng. Civil: Helder Lima Goudinho CREA – MG 251652.



1 SUMÁRIO

Sumário

	DADOS DE IDENTIFICAÇÃO:.....	3
1	SUMÁRIO	4
2	DEFINIÇÃO DO ESCOPO	6
	2.1 GENERALIDADES	6
	2.2 REGIME DE EXECUÇÃO DE OBRA E SERVIÇO.....	6
3	DESCRIÇÃO DOS SERVIÇOS A SEREM EXECUTADOS.....	7
	3.1 SERVIÇOS PRELIMINARES.....	7
	3.1.1 CONDIÇÕES INICIAIS	7
	3.1.2 PLACA DE IDENTIFICAÇÃO DE OBRA.....	7
	3.1.3 EQUIPAMENTO DE PROTEÇÃO INDIVIDUAL – EPI.....	7
	3.1.4 REGULARIZAÇÃO DO SUB-LEITO (PROCTOR INTERMEDIÁRIO)	8
	3.1.5 EXECUÇÃO DE BASE DE SOLO SEM MISTURA, COMPACTADA NA ENERGIA DO PROCTOR INTERMEDIÁRIO (EXECUÇÃO, INCLUINDO ESCAVAÇÃO, CARGA, DESCARGA, ESPALHAMENTO, UMIDECIMENTO E COMPACTAÇÃO DO MATERIAL; EXCLUI AQUISIÇÃO E TRANSPORTE DO MATERIAL) (espessura =15cm).....	8
	3.1.6 TRANSPORTE DE MATERIAL DE JAZIDA PARA CONSERVAÇÃO.DISTÂNCIA MÉDIA DE TRANSPORTE (MATERIAL PARA A BASE).....	10
	3.2 PAVIMENTAÇÃO	10
	3.2.1 IMPRIMAÇÃO (EXECUÇÃO E FORNECIMENTO DO MATERIAL BETUMINOSO, EXCLUSIVE TRANSPORTE DO MATERIAL BETUMINOSO)	10
	3.2.2 TRANSPORTE DE MATERIAL DE QUALQUER NATUREZA. DISTÂNCIA MÉDIA DE TRANSPORTE >= 50,10 KM (TRANSPORTE DA PINTURA DE LIGAÇÃO E IMPRIMAÇÃO)	12



ESTADO DE MINAS GERAIS
PREFEITURA MUNICIPAL DE BOCAIUVA

3.23	EXECUÇÃO E APLICAÇÃO DE CONCRETO BETUMINOSO USINADO A QUENTE (CBUQ), MASSA COMERCIAL, INCLUINDO FORNECIMENTO E TRANSPORTE DOS AGREGADOS E MATERIAL BETUMINOSO, EXCLUSIVE TRANSPORTE DA MASSA ASFÁLTICA ATÉ A PISTA).	13
3.24	TRANSPORTE DE CONCRETO BETUMINOSO USINADO A QUENTE. DISTÂNCIA MÉDIA DE TRANSPORTE > 50,00 KM (VOLUME COMPACTADO).....	14
3.3	DRENAGEM SUPERFICIAL.....	15
3.3.1	MEIO-FIO DE CONCRETO PRÉ-MOLDADO TIPO A -(12 X 16,7 X 35) CM, INCLUSIVE ESCAVAÇÃO E REATERRO	16
3.3.2	EXECUÇÃO DE SARJETA DE CONCRETO USINADO, MOLDADA IN LOCO EM TRECHO RETO, 30 CM BASE X 10 CM ALTURA. AF_06/2016	17
4	CONSIDERAÇÕES FINAIS	17
5	CONCLUSÃO DA OBRA:.....	18



2 DEFINIÇÃO DO ESCOPO

É apresentado abaixo o escopo de serviços que serão executados:

1. Serviços preliminares;
2. Pavimentação;
3. Drenagem superficial

2.1 GENERALIDADES

O presente memorial tem por objetivo descrever os procedimentos que serão utilizados para execução de pavimentação asfáltica no município de Bocaiúva/MG.

A colocação de materiais e/ou instalação de aparelhos deverão seguir as indicações e procedimentos recomendados pelos fabricantes e pela ABNT - Associação Brasileira de Normas Técnicas.

É necessário que a empresa participante e o responsável técnico da empresa tenham atestado de capacidade técnica devidamente registrado pelo CREA, de execução deste serviço, nos serviços de maior relevância abaixo listados:

- a) Execução de Base de Solo para Pavimentação
- b) Imprimação
- c) Pintura de Ligação RR – 2C;
- d) Transporte da massa asfáltica;
- e) Construção de Pavimento Asfáltico – CBUQ;

2.2 REGIME DE EXECUÇÃO DE OBRA E SERVIÇO

A obra em questão deverá ter regime de execução **indireta**, por **empreitada por preço global**. O regime de execução de obras públicas é definido pela lei Federal 14.133/21, no tocante:

Execução indireta - a que o órgão ou entidade contrata com terceiros sob qualquer dos seguintes regimes:



3 DESCRIÇÃO DOS SERVIÇOS A SEREM EXECUTADOS

3.1 SERVIÇOS PRELIMINARES

3.1.1 CONDIÇÕES INICIAIS

Ficarão a cargo exclusivo da **empresa contratada** todas as providências e despesas correspondentes pela obtenção do alvará de execução da obra e a regularização da obra junto ao CREA com o recolhimento das devidas ART's, matrícula da obra junto ao INSS e outros.

3.1.2 PLACA DE IDENTIFICAÇÃO DE OBRA

A **empresa contratada** deverá providenciar a placa para identificação da obra em execução, respeitando as dimensões mínimas obrigatórias de 3,00 x 1,5m (4,50 m²), conforme especificações fornecidas pela Secretaria Municipal de Obras.

A placa será de chapa galvanizada, fixada em quadro de madeira de eucalipto, devidamente imunizada de acordo com especificações da fiscalização.

Todo e qualquer incidente que ocorrerem com a placa, tipo depredação, destruição ou furto, a mesma deverá ser reposta no prazo máximo de 5 dias úteis, as custas da **empresa contratada**, que é a responsável pela integridade da mesma do início até a entrega definitiva da obra.

Obs.: O modelo de placa deve ser solicitado ao corpo técnico da Secretaria Municipal de Obra.

3.1.3 EQUIPAMENTO DE PROTEÇÃO INDIVIDUAL – EPI

A **empresa contratada** deverá propiciar aos seus funcionários atuantes em serviços relacionados ao objeto da Licitação o atendimento das medidas preventivas de Segurança do Trabalho, conforme NR-6, NR-8 e NR-18, sob pena de suspensão dos serviços pela Fiscalização, durante o prazo de execução, em caso de não cumprimento dessas medidas.

Os funcionários deverão usar EPI fornecido pela **empresa contratada**.



3.1.4 REGULARIZAÇÃO DO SUB-LEITO (PROCTOR INTERMEDIÁRIO)

Consiste na regularização do terreno, e compactação para a execução de base. Será feita a conformação do perfil longitudinal e transversal definidas em projetos, com revolvimento do material existente na espessura de até 20cm. Deverá ser descartado todo o material inservível, assim como, pedras (matações), material vegetal (tocos, etc.).

Simultaneamente deverá ser feita a compactação do solo e sua imediata definição de nivelamentos conformando os perfis definidos pela topografia, além das distâncias e larguras necessárias.

Os materiais empregados na regularização do subleito serão os do próprio subleito. No caso de substituição ou adição de material, este deverá ser proveniente de ocorrências indicadas no projeto, devendo satisfazer as seguintes exigências:

- ter um diâmetro máximo de partícula igual ou inferior a 76 mm;
- ter expansão inferior a 2%.

Equipamentos:

Para a execução da regularização, poderão ser utilizados os seguintes equipamentos:

- moto niveladora pesada, com escarificador;
- caminhão basculante;
- carro-pipa distribuidor de água;
- rolos compactadores dos tipos pé de carneiro, liso vibratório e pneumático, rebocados ou autopropulsões;
- grade de discos;
- pulvi-misturador.

Os equipamentos de compactação e mistura serão escolhidos de conformidade com o tipo de material na regularização

3.1.5 ESCAVAÇÃO, CARGA E TRANSPORTE DE MATERIAL DE 1ª CATEGORIA - EXECUTADO COM ESCAVADEIRA DE 1,40 M3 E CAMINHÃO BASCULANTE DE 12 M3 E COM CAMINHO DE SERVIÇO EM LEITO NATURAL - DMT DE 50 A 200 M

A escavação horizontal será realizada na jazida será o novo material de melhor



ESTADO DE MINAS GERAIS
PREFEITURA MUNICIPAL DE BOCAIUVA

qualidade a ser colocado na via. Escavação dos materiais constituintes do terreno natural até o greide de terraplanagem indicado no projeto.

Os serviços de escavação serão levantados pelo volume, em metros cúbicos (m³). O levantamento deverá ser separado, observando-se o método de escavação a ser definido pela SUPERVISÃO e pelo SUPERVISOR. Deverão ser utilizados tratores de esteiras com potência de 170 HP/ LÂMINA: 5,20 M³, conforme especificações de projeto e planilha orçamentaria.

3.1.6 CASCALHO DE CAVA

O cascalho de cava deverá ser extraído de uma jazida licenciada, e será exigido nota fiscal do material, é haverá um controle de carga por parte da fiscalização do município.

A escavação do material (cascalho de cava), carga e transporte da jazida até a obra ficarão na responsabilidade da contratada.

3.1.7 EXECUÇÃO DE BASE DE SOLO SEM MISTURA, COMPACTADA NA ENERGIA DO PROCTOR INTERMEDIÁRIO (EXECUÇÃO, INCLUINDO ESCAVAÇÃO, CARGA, DESCARGA, ESPALHAMENTO, UMIDECIMENTO E COMPACTAÇÃO DO MATERIAL; EXCLUI AQUISIÇÃO E TRANSPORTE DO MATERIAL) (espessura =15cm)

A execução da base compreende as operações de mistura e pulverização, umedecimento ou secagem dos materiais, em central de mistura ou na pista, seguidas de espalhamento, compactação e acabamento, realizadas na pista devidamente preparada, na largura de projeto, nas quantidades que permitam, após a compactação, atingir a espessura especificada em projeto.

O espalhamento, deve ser feito com equipamentos apropriados e com mão de obra qualificada; e a compactação, que precisa ser bem controlada e executada com equipamentos apropriados, de forma a garantir maior longevidade ao pavimento.

Consiste na execução de base com espessura de 15 cm, para aumento da resistência mecânica da pista, incluindo escavação, espalhamento, umedecimento e compactação.

Equipamentos:



ESTADO DE MINAS GERAIS
PREFEITURA MUNICIPAL DE BOCAIUVA

São indicados os seguintes tipos de equipamentos para execução da base:

- Moto niveladora pesada, com escarificador;
- Caminhão basculante;
- Carro tanque distribuidor de água;
- Rolos compactadores tipos pé de carneiro, liso, liso vibratório e pneumático, rebocados ou auto-propulsores;
- Grade de discos;
- pulvi-misturador.

Além destes, poderão ser usados outros equipamentos, desde que aceitos pela Fiscalização.

3.1.8 TRANSPORTE DE MATERIAL DE JAZIDA PARA CONSERVAÇÃO.DISTÂNCIA MÉDIA DE TRANSPORTE (MATERIAL PARA A BASE).

Consiste no transporte de material destinado para base, da jazida até a obra DMT 40,30km. O transporte do material será 70% do volume da base através de caminhão basculante, que será incorporado ao existente na pista local.

O transporte do material deverá ser realizado por caminhões basculantes com capacidade máxima de carga de 12m³, o item contempla o transporte em vias urbanas. Este serviço será medido e pago por (m³xkm), sendo o volume equivalente aquele das escavações e cargas e a distância medida de acordo com o trajeto aprovado pela FISCALIZAÇÃO.

3.2 PAVIMENTAÇÃO

3.2.1 IMPRIMAÇÃO (EXECUÇÃO E FORNECIMENTO DO MATERIAL BETUMINOSO, EXCLUSIVE TRANSPORTE DO MATERIAL BETUMINOSO)

Consiste no fornecimento e execução da imprimação (CM-30), conforme a descrição. Esta etapa deverá ser feita após a passagem rápida do caminhão pipa espargindo água sobre a superfície da base obtendo com isto melhor abertura dos poros do material de base e assim facilitando a penetração do material betuminoso. Ou seja, com a posterior aplicação do material betuminoso (CM-30) virá permitir o aumento da coesão entre as partículas da base conseguindo assim, num prazo curto



ESTADO DE MINAS GERAIS
PREFEITURA MUNICIPAL DE BOCAIUVA

(no máximo 24 horas), a perfeita impermeabilização da superfície da base além de propiciar um bom aproveitamento quando da aplicação do material betuminoso para o banho de ligação.

O material betuminoso a ser utilizado deverá ser o asfalto diluído de cura média (CM-30). A taxa de aplicação deverá ser de aproximadamente 1,2 lts/m², usando um caminhão tanque espargidor devidamente adequado.

É necessário que toda a pista a ser imprimada esteja devidamente limpa (varrida).

Equipamentos:

Todo equipamento, antes do início da execução da obra, deverá ser examinado pela Fiscalização, devendo estar de acordo com esta especificação, sem o que não será dada a ordem para o início do serviço.

Para a varredura da superfície da base usam-se, de preferência, vassouras mecânicas rotativas, podendo, entretanto, ser manual esta operação, e jato de ar comprimido poderá, também, ser usado.

A distribuição do impermeabilizante deve ser feita por carros equipados com bomba reguladora de pressão e sistema completo de aquecimento, que permitam a aplicação do material betuminoso em quantidade uniforme.

As barras de distribuição devem ser de tipo de circulação plena, com dispositivo que possibilite ajustamentos verticais e larguras variáveis de espalhamento do ligante.

Os carros distribuidores devem dispor de tacômetro, calibradores e termômetros, em locais de fácil observação e, ainda, de um espargidor manual, para tratamento de pequenas superfícies e correções localizadas.

O depósito de material betuminoso, quando necessário, deve ser equipado com dispositivo que permita o aquecimento adequado e uniforme do conteúdo do recipiente. O depósito deve ter uma capacidade tal, que possa armazenar a quantidade de material betuminoso a ser aplicado em, pelo menos, um dia de trabalho.

DMT JAZIDA LICENCIADA A OBRA 40,30KM



ESTADO DE MINAS GERAIS
PREFEITURA MUNICIPAL DE BOCAIUVA



Fonte: Google Maps, 2024

3.2.2 TRANSPORTE DE MATERIAL DE QUALQUER NATUREZA. DISTÂNCIA MÉDIA DE TRANSPORTE $\geq 50,10$ KM (TRANSPORTE DA PINTURA DE LIGAÇÃO E IMPRIMAÇÃO)

Consiste no transporte do material betuminoso (CM-30) da refinaria até a obra. O transporte do material será feito através de caminhão tanque, o carregamento de asfalto diluído que chegar à obra deve apresentar por parte do fabricante ou distribuidor o certificado de resultados de análise dos ensaios de caracterização exigidos pela especificação, correspondente à data de fabricação. Deve trazer também indicação clara da sua procedência.

Consiste no transporte do material betuminoso para a pintura de ligação da refinaria até a obra. O transporte do material será feito através de caminhão tanque, de acordo com a norma DNIT, o carregamento de asfalto diluído que chegar à obra deve apresentar por parte do fabricante ou distribuidor o certificado de resultados de



ESTADO DE MINAS GERAIS
PREFEITURA MUNICIPAL DE BOCAIUVA

análise dos ensaios de caracterização exigidos pela especificação, correspondente à data de fabricação. Deve trazer também indicação clara da sua procedência.

Os carros distribuidores de ligante asfáltico, especialmente construídos para esse fim, devem ser providos de dispositivos de aquecimento, dispendo de tacômetro, calibradores e **termômetros** com precisão de 1 °C, instalados em locais de fácil observação.

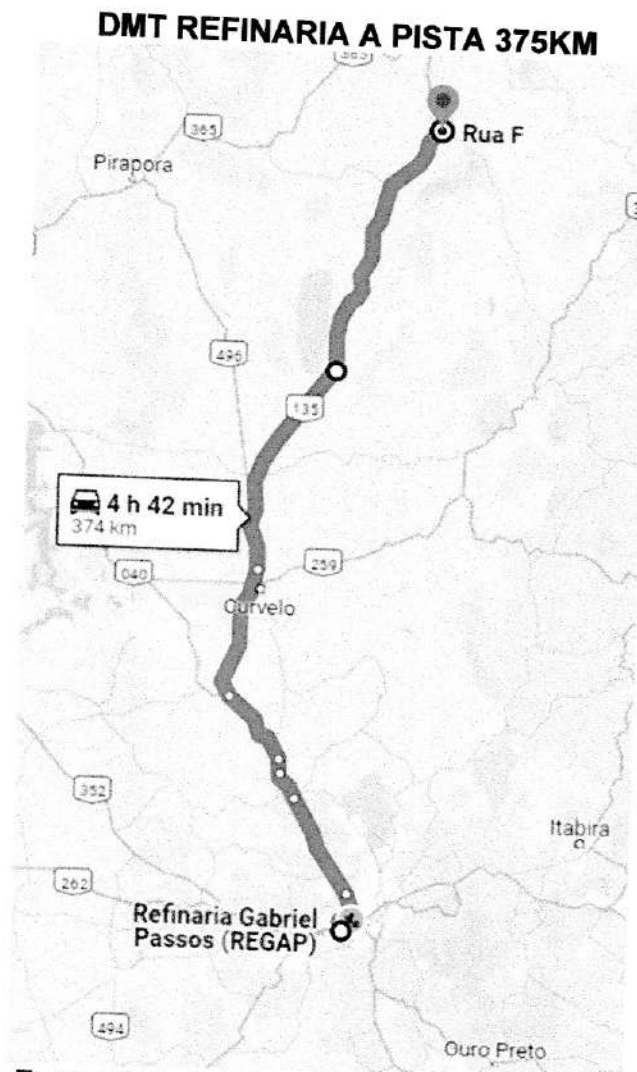

3.2.3 EXECUÇÃO E APLICAÇÃO DE CONCRETO BETUMINOSO USINADO A QUENTE (CBUQ), MASSA COMERCIAL, INCLUINDO FORNECIMENTO E TRANSPORTE DOS AGREGADOS E MATERIAL BETUMINOSO, EXCLUSIVE TRANSPORTE DA MASSA ASFÁLTICA ATÉ A PISTA).

Concreto asfáltico é o revestimento flexível, resultante da mistura a quente, em usina adequada, de agregado mineral graduado, material de enchimento e



ESTADO DE MINAS GERAIS
PREFEITURA MUNICIPAL DE BOCAIUVA

material betuminoso, espalhado e comprimido a quente sobre a primeira camada e com a pintura de ligação já executada e liberada.

A espessura será de 3,0 cm compactados conforme especificado no projeto.

Para este serviço estão previstos os seguintes equipamentos:

- Usina de asfalto;
- Rolos compactadores lisos e com pneus;
- Caminhões;
- Motoniveladora com controle eletrônico;
- Placa Vibratória;
- Rolo Tandem.

Serão verificadas duas temperaturas do C.B.U.Q.:

- Na usinagem, e No espalhamento.

Material a ser utilizado:

- CAP 50/70;
- Pedra britada devidamente enquadrada nas normas e na granulometria

especificadas pelo DAER. O concreto betuminoso usinado a quente será medido em tonelada.

Após a aplicação da emulsão asfáltica tipo RR-2C, a mistura asfáltica é transportada entre a usina e a frente de serviço através de caminhões basculantes que a despejam no silo da vibroacabadora, em seguida vibroacabadora é ajustada para executar o revestimento asfáltico com a espessura e largura prevista em projeto percorre o trecho da faixa a ser asfaltada despejando e pré-compactando a mistura aquecida. Durante a passagem do equipamento, um operador de mesa verifica a espessura da camada, os rasteleiros acompanham a vibroacabadora e corrigem falhas e defeitos.

Na sequência, assim que há frente disponível de trabalho, passa-se o rolo compactador de pneus, na faixa recém-pavimentada, deve ser possível ajustar a pressão dos pneus, iniciando a passagem com pequenas pressões e, assim que a mistura asfáltica for esfriando, aumentam-se as pressões. Atrás do rolo de pneus, iniciase a rolagem com o rolo liso tipo tandem, dando o acabamento final ao revestimento asfáltico.

3.2.4 TRANSPORTE DE CONCRETO BETUMINOSO USINADO A QUENTE. DISTÂNCIA MÉDIA DE TRANSPORTE > 50,00 KM (VOLUME COMPACTADO)



ESTADO DE MINAS GERAIS
PREFEITURA MUNICIPAL DE BOCAIUVA

O concreto betuminoso usinado a quente (CBUQ) será feito em caminhões basculantes, com caçambas metálicas robustas, limpas e lisas, ligeiramente lubrificadas com água e sabão, óleo parafínico, ou solução de cal, de modo a evitar a aderência da mistura às chapas.

Este serviço será medido e pago por (m³xkm) de material transportado, medido no local de acordo com o projeto, após execução e liberada pela FISCALIZAÇÃO.

DMT:



DMT USINA A PISTA, Fonte: Google Maps 2024

3.3 DRENAGEM SUPERFICIAL



ESTADO DE MINAS GERAIS
PREFEITURA MUNICIPAL DE BOCAIUVA

**3.3.1 MEIO-FIO DE CONCRETO PRÉ-MOLDADO TIPO A -(12 X 16,7 X 35) CM,
INCLUSIVE ESCAVAÇÃO E REATERRO**

O meio fio deverá ter dimensão de (12 X 16,7 X 35) metro e será pré-moldado em concreto. Deverá ser aplicado antes da execução da sarjeta e após a execução da capa asfáltica.

Deverá ser assentado obedecendo demarcação topográfica definindo assim as larguras de passeios e de ruas. A altura do "espelho" deverá ser de 15 a 18cm.

Especificações técnicas:

O concreto deve ser constituído de cimento Portland, agregados e água, com resistência mínima de 18 MPa.

O cimento deve ser de alta resistência inicial, devendo satisfazer, respectivamente, a NBR 5732/80 e NBR 5733/80. Os agregados devem satisfazer a NBR 7211/83.

A água deve ser límpida, isenta de teores prejudiciais de sais, óleos, ácidos, álcalis e Substâncias orgânicas.

As peças pré-moldadas de concreto devem ter as dimensões e formas estabelecidas nos desenhos e produzidas com usos de formas metálicas, de modo a apresentarem bom acabamento.

Em qualquer situação o meio-fio deverá ser escorado por solo compactado e revestido ou não por passeio concretado, nas dimensões indicadas no desenho.

Execução:

Apiloar o fundo da cava de assentamento. Examinar se a forma e dimensões das peças fornecidas atendem as especificações da norma. As faces externas do meio-fio (topo e espelho) devem estar isentas de pequenas cavidades e bolhas.

Evitar, no transporte dentro da obra e no manuseio das peças, a danificação dos bordos, por Pancadas e entrechoques.

Peças acidentalmente trincadas não podem ser empregadas na execução dos serviços.

Não utilizar pedras ou pedaços de alvenaria, sob a base da peça para ajustar o assentamento, por causar esforços concentrados e consequente recalque,



ESTADO DE MINAS GERAIS
PREFEITURA MUNICIPAL DE BOCAIUVA

desalinhamento e retrabalho no serviço em execução.

Observar alinhamento transversal e longitudinal da execução.

Concordar possíveis mudanças de direção na locação, em curvatura, evitando-se quinas e saliências.

Empregar nas curvaturas de raio mínimo, peças de comprimento metade do padrão, para melhor concordância e simetria.

Reforçar as curvaturas de raios mínimos, em canteiros centrais de vias, assentando as peças em colchão de concreto e nas juntas do lado interno do meio-fio, com a mesma resistência.

Não empregar pedaços de tijolos embutidos na junção do meio-fio com a cantoneira de boca de lobo.

Em casos de reassentamento de meio-fio de pedra, proceder o alinhamento pela face de topo, desprezando as irregularidades da face espelho.

Empregar areia fina, na argamassa para rejuntamento do meio-fio assentado.

Acrescentar acelerador de cura na argamassa de rejuntamento das peças assentadas. Filetar o rejuntamento das peças com ferramental apropriado.

Limpar o espelho do meio-fio de eventuais rescaldos de concreto advindos da execução da sarjeta.

3.3.2 EXECUÇÃO DE SARJETA DE CONCRETO USINADO, MOLDADA IN LOCO EM TRECHO RETO, 30 CM BASE X 10 CM ALTURA. AF_06/2016

As sarjetas serão executadas após a aplicação da massa asfáltica e do assentamento dos meios-fios. Serão moldadas "in loco" em concreto.

Todas as ruas inclusas no projeto terão sarjetas cuja drenagem direciona para jusante a partir da confluência ou podendo também ser direcionada para as galerias de água pluvial desde que existentes.

4 CONSIDERAÇÕES FINAIS

É de responsabilidade da **empresa contratada**, cumprir todas as exigências e descrições aqui colocadas, independente destas estarem subentendidas neste memorial.

Todos os materiais empregados e os serviços a executar deverão satisfazer as Normas Brasileiras, especificações e métodos da ABNT. Os materiais, de um modo



ESTADO DE MINAS GERAIS
PREFEITURA MUNICIPAL DE BOCAIUVA

geral deverão ser de qualidade e serão submetidos à Fiscalização, e esta poderá exigir testes e certificações dos mesmos a qualquer momento sem onerar a **contratante**, visto ser obrigação da **empresa contratada**, provar a qualidade dos itens propostos.

5 CONCLUSÃO DA OBRA:

O serviço dará por concluído quando todas as condições de projeto, fornecimento dos materiais e execução dos serviços prescrita neste memorial forem atendidas.

Encerrado o serviço de limpeza da obra o pavimento pode ser aberto ao tráfego. aberto ao tráfego.

Helder Lima Goudinho
Engenheiro Civil
CREA-MG 251.652/D

HELDER LIMA GOUDINHO
ENGENHEIRO CIVIL - CREA-MG Nº 251.652/D



ESTUDOS TÉCNICOS PRELIMINARES

1 – DESCRIÇÃO DA NECESSIDADE DA CONTRATAÇÃO

Contratação de empresa para execução de serviços de pavimentação asfáltica em CBUQ, no Avenida A – Jardim Aeroporto no Município de Bocaiuva.

Fundamentação: Descrição da necessidade da contratação, considerado o problema a ser resolvido sob a perspectiva do interesse público. (Inciso I do § 1º do art. 18 da Lei 14.133/2021).

O projeto em questão trata-se de uma obra de engenharia, caracterizado como execução de infraestrutura viária (Pavimentação asfáltica, guias de meio fios, sarjetas e sinalização Viária horizontal).

O objetivo da contratação dos serviços deste segmento é garantir a melhoria de qualidade de trafegabilidade ao trecho, com o disciplinamento do tráfego por meio de adequação geométrica, proporcionando melhor fluidez, segurança e conforto ao usuário, tanto do tráfego de passagem quanto do tráfego local, melhoria no escoamento da produção, além de fomentar o turismo da região.

A contratação de empresas especializadas para a prestação destes serviços é essencial para garantir a durabilidade, segurança e eficiência das vias públicas. Isso se deve à necessidade de realizar manutenção regular, implementar uma sinalização viária eficiente, garantir a qualidade da pavimentação e aproveitar a expertise dessas empresas.

Para uma contratação eficaz, é crucial realizar um processo de seleção criterioso e elaborar contratos detalhados. Investir nesse aspecto promove um ambiente urbano seguro e eficiente para todos os cidadãos

2 – DESCRIÇÃO DO REQUISITOS DA CONTRATAÇÃO

Os bens têm natureza de bens comuns, tendo em vista que seus padrões de desempenho e qualidade podem ser objetivamente definidos pelo edital, por



meio de especificações usuais de mercado, nos termos do art. 6º, inciso XIII, da Lei Federal nº 14.133/2021.

Vislumbra-se a sua caracterização como obra comum de engenharia visto que:

- Os serviços a serem executados apresentam baixo grau de complexidade técnica;
- São executadas corriqueiramente pela administração;
- Os métodos construtivos, equipamentos e materiais utilizados para sua feitura são frequentemente empregados;
- Os padrões de desempenho e qualidade são aferidos através de especificações técnicas usuais (entre estas destaca-se as elaboradas pelo DNIT);
- Existem diversas empresas aptas a se habilitarem no certame licitatório

A presente contratação tem por objeto a execução de serviços de Pavimentação asfáltica, guias de meio fios, sarjetas e sinalização viária. Os serviços deverão ser prestados por empresa especializada no ramo, devidamente regulamentada e autorizada pelos órgãos competentes, em conformidade com a legislação vigente e padrões de sustentabilidade exigidos nesse instrumento e no termo de referência.

Para execução dos serviços a Contratada deverá atender aos padrões de qualidades mínimos exigidos pelas Normas Técnicas vigentes da ABNT e Memorial Descritivo específico elaborado pela Prefeitura Municipal.

Deverá atender todos os requisitos inerentes a qualidade das obras como durabilidade, segurança, prazo, desempenho, confiabilidade, estética e limpeza de cada serviço previsto nesta licitação.

- Deverá empregar apenas pessoal qualificado para a execução dos serviços operacionais previstos na Licitação.
- A contratada deverá possuir ainda registro ou inscrição da licitante e dos seus responsáveis técnicos junto à entidade profissional competente (CREA/CAU) a que estiverem vinculados;



- Indicação do pessoal técnico, adequado e disponível para a realização do objeto da licitação, bem como da qualificação de cada um dos membros da equipe técnica que se responsabilizará pelos trabalhos, contendo no mínimo: 01(um) Engenheiro Civil e/ou 01(um) Arquiteto e Urbanista – Registro no CREA ou CAU – como Responsável Técnico.
- Comprovação da capacidade técnico-operacional, por meio de atestado(s) emitido(s) por pessoa jurídica de direito público ou privado, comprovando que a empresa executou obra(s) com característica(s) semelhante(s)/similar(es) ao objeto ora licitado, devidamente registrado(s) na(s) entidade(s) profissional (is) competente(s), em nome da licitante, em papel timbrado, constando o endereço do contratante.

3 – LEVANTAMENTO DE MERCADO

É sabido que a Administração Pública pode alcançar seu objetivo de pavimentação asfáltica através da Execução Direta ou da Execução Indireta. Na Execução Direta, a Administração Pública realiza o serviço por si mesma, utilizando seus próprios recursos, tais como seus órgãos e entidades. Para que essa modalidade seja viável, a Administração deve possuir todos os recursos necessários para realizar o trabalho, incluindo estrutura, expertise técnica e pessoal. Caso contrário, seria necessário contratar terceiros para executar o serviço, seguindo as normas do processo licitatório.

Por outro lado, a Execução Indireta ocorre quando a Administração precisa contratar terceiros para realizar o serviço desejado. Essa modalidade pode ocorrer de várias formas, como Empreitada por Preço Global ou Empreitada por Preço Unitário.

Considerando as características da pavimentação asfáltica, e o município com sua frequência na agenda de manutenção da administração municipal, torna-se evidente que o município não consegue atender as demandas ao longo do ano devido a outras prioridades, como a manutenção de estradas rurais, pontes, entre outros, que requerem os equipamentos principais. Portanto, a melhor



opção para a contratação seria a Execução Indireta, especificamente por meio de licitação. Isso se deve ao fato de que o município não possui equipamentos e corpo técnico suficientes para atender às demandas.

Para embasar essa decisão, foram realizadas consultas em bancos de preços publicados, como o SINAPI e SETOP, com o objetivo de buscar a melhor solução para a situação existente. Foram estudados processos de contratações semelhantes feitas por este e outros órgãos, através da análise de editais, a fim de identificar novas metodologias, tecnologias ou inovações que melhor atendessem às necessidades da Administração. Para a pesquisa de levantamento de preços para o orçamento, foram realizadas consultas nos bancos de preços mais recomendados para os serviços de engenharia, como o SINAPI e SETOP.

4 – DESCRIÇÃO DA SOLUÇÃO COMO UM TODO

Nossa proposta para os serviços de pavimentação asfáltica em Bocaiuva é abrangente e visa não apenas resolver problemas imediatos, mas também promover eficiência financeira e sustentabilidade ambiental.

Primeiramente, o planejamento integrado é essencial. Consideramos cuidadosamente as condições de cada trecho, volume de tráfego e fatores climáticos locais para garantir resultados eficazes.

Em relação aos materiais, priorizamos opções sustentáveis, também buscamos otimizar recursos, reduzindo desperdícios e maximizando a produtividade.

Durante a execução, implementamos práticas para gestão de resíduos e minimização de impactos ambientais, protegendo áreas sensíveis próximas às obras e garantindo uma correta disposição de entulhos.

Após a conclusão dos trabalhos, mantemos um sistema de monitoramento e manutenção das vias, identificando problemas precocemente e garantindo sua durabilidade e segurança a longo prazo.

Nossa abordagem não se limita à contratação dos serviços, mas busca promover um desenvolvimento urbano equilibrado e responsável, que atenda às



necessidades da comunidade, respeitando o meio ambiente e promovendo eficiência financeira.

5 - ESTIMATIVA DAS QUANTIDADES A SEREM CONTRATADAS, ACOMPANHADAS DAS MEMÓRIAS DE CÁLCULO E DOS DOCUMENTOS QUE LHE DÃO SUPORTE

Item nº	Descrição/Especificação	Unidade	Quantidade estimada
1	FORNECIMENTO E COLOCAÇÃO DE PLACA DE OBRA EM CHAPA GALVANIZADA #26, ESP. 0,45MM, DIMENSÃO (3X1,5)M, PLOTADA COM ADESIVO VINÍLICO, AFIXADA COM REBITES 4,8X40MM, EM ESTRUTURA METÁLICA DE METALON 20X20MM, ESP. 1,25MM, INCLUSIVE SUPORTE EM EUCALIPTO AUTOCLAVADO PINTADO COM TINTA PVA DUAS (2) DEMÃOS	U	1,00
2	LOCAÇÃO DE BANHEIRO QUÍMICO, DIMENSÃO (110X120X230)CM, LINHA PADRÃO, CONTENDO UMA (1) PIA/HIGIENIZADOR DE MÃOS, INCLUSIVE MANUTENÇÃO E MOBILIZAÇÃO/ DESMOBILIZAÇÃO	MÊS	6,00
3	MOBILIZAÇÃO E DESMOBILIZAÇÃO DE OBRA EM CENTRO URBANO OU REGIÃO LÍMITROFE COM VALOR ATÉ O VALOR DE 1.000.000,00	%	0,50
4	REGULARIZAÇÃO E COMPACTAÇÃO MECÂNICA DE TERRENO COM ROLO VIBRATÓRIO, EXCLUSIVE DESMATAMENTO, DESTOCAMENTO, LIMPEZA/ROÇADA DO TERRENO	M²	3.908,44
5	ESCAVAÇÃO, CARGA E TRANSPORTE DE MATERIAL DE 1ª CATEGORIA - EXECUTADO COM ESCAVADEIRA DE 1,40 M3 E CAMINHÃO BASCULANTE DE 12 M3 E COM CAMINHO DE SERVIÇO EM LEITO NATURAL - DMT DE 50 A 200 M	M³	533,51
6	CASCALHO DE CAVA	M³	533,51



7	BASE DE SOLO SEM MISTURA, COMPACTADA NA ENERGIA DO PROCTOR INTERMEDIÁRIO (EXECUÇÃO, INCLUINDO ESCAVAÇÃO, CARGA, DESCARGA, ESPALHAMENTO, UMIDECIMENTO E COMPACTAÇÃO DO MATERIAL; EXCLUI AQUISIÇÃO E TRANSPORTE DO MATERIAL)	M³	586,27
8	TRANSPORTE DE MATERIAL DE JAZIDA PARA CONSERVAÇÃO. DISTÂNCIA MÉDIA DE TRANSPORTE DE 40,10 A 50,00 KM	M³XKM	21.500,45
9	IMPRIMAÇÃO (EXECUÇÃO E FORNECIMENTO DO MATERIAL BETUMINOSO, EXCLUSIVE TRANSPORTE DO MATERIAL BETUMINOSO)	M²	3.908,44
10	PINTURA DE LIGAÇÃO (EXECUÇÃO E FORNECIMENTO DO MATERIAL BETUMINOSO, EXCLUSIVE TRANSPORTE DO MATERIAL BETUMINOSO)	M²	3.635,47
11	TRANSPORTE DE MATERIAL DE QUALQUER NATUREZA. DISTÂNCIA MÉDIA DE TRANSPORTE >= 50,10 KM (TRANSPORTE DA PINTURA DE LIGAÇÃO E IMPRIMAÇÃO)	TXKM	2.433,94
12	EXECUÇÃO E APLICAÇÃO DE CONCRETO BETUMINOSO USINADO A QUENTE (CBUQ), MASSA COMERCIAL, INCLUINDO FORNECIMENTO E TRANSPORTE DOS AGREGADOS E MATERIAL BETUMINOSO, EXCLUSIVE TRANSPORTE DA MASSA ASFÁLTICA ATÉ A PISTA	M³	109,06
13	TRANSPORTE DE CONCRETO BETUMINOSO USINADO A QUENTE. DISTÂNCIA MÉDIA DE TRANSPORTE > 50,00 KM (VOLUME COMPACTADO)	M³XKM	5.736,56
14	LINHAS DE RESINA ACRILICA 0,6MM COM LARGURA > 0,30M (EXECUÇÃO, INCLUSIVE PRÉ-MARCAÇÃO, FORNECIMENTO E TRANSPORTE DE TODOS OS MATERIAIS)	M²	44,56
15	PLACA DE AÇO CARBONO COM PELÍCULA REFLETIVA ALTA INTENSIDADE PRISMÁTICA TIPO III DA ABNT - PLACA OCTOGONAL (EXECUÇÃO, INCLUINDO FORNECIMENTO E TRANSPORTE DE TODOS OS MATERIAIS, INCLUSIVE POSTES DE SUSTENTAÇÃO)	M²	0,9

Dentro do presente estudo, foram analisados quais ruas seriam as beneficiadas Com os serviços, bem como quais ruas atenderiam uma maior quantidade de





usuários, para enfim efetuar as escolhas das ruas principais as quais se derivam a maioria das outras.

Dessa forma, foi efetuado todos os levantamentos dos dados para execução das plantas, onde figuram as ruas as quais receberão a pavimentação, para partir dos projetos os quantitativos ora expressos em números na planilha orçamentaria, demonstrando assim os valores em prol dessas informações.

Considerando as informações acima relatadas, justificamos assim o valor do Orçamento Sintético, conforme documento em anexo.

6 – ESTIMATIVA DO VALOR DA CONTRATAÇÃO

Considerando as informações acima relatadas, justificamos assim o valor do Orçamento Sintético, conforme documento em anexo. Desta forma a quantificação dos serviços está estimada em R\$ 522.569,74 (Quinhentos e vinte e dois mil, quinhentos e sessenta e nove reais e setenta e quatro centavos.)

7 – JUSTIFICATIVA PARA O PARCELAMENTO OU NÃO DA SOLUÇÃO

Para a solução em questão não será adotada o parcelamento haja vista a possibilidade de elevado número de processos licitatórios, contratos, o que pode onerar o trabalho da Administração, sob o ponto de vista do emprego de recursos humanos e da dificuldade de controle, colocando em risco a economia de escala e a celeridade processual e comprometendo a seleção da proposta mais vantajosa para a Administração.

A separação do objeto pode ocasionar prejuízos à Administração, quando não houver o sincronismo dos fornecimentos a serem entregues no que se refere aos fluxos, que podem ser interrompidos por eventuais desarmonias entre os fornecedores, prejudicando o cronograma da Administração.

Assim, embora exista a possibilidade de separação dos itens há um alto risco de prejuízo à eficiência da operação, e conseqüentemente a eficácia os resultados pretendidos. Além disso, com a contratação de um único fornecedor é possível



realizar o dimensionamento adequado do material necessário para a execução dos trabalhos, reduzindo perdas e ampliando a eficiência na aplicação dos materiais.

Ademais, lidar com um único fornecedor diminui o custo administrativo de gerenciamento de todo o processo de contratação: fornecimento, tempestividade e garantias dos produtos. Portanto, o parcelamento incorreria em aumento de custo administrativo. Desse modo, a licitação deverá ser composta por um único grupo para aquisição de materiais.

8 – CONTRATAÇÕES CORRELATAS E/OU INTERDEPENDENTES

Não se verifica contratações correlatas nem interdependentes para a viabilidade a contratação desta demanda.

9 – ALINHAMENTO ENTRE A CONTRATAÇÃO E O PLANEJAMENTO

A contratação está em conformidade com a Lei Orçamentária Anual e é compatível com a Lei de Diretrizes Orçamentárias, além de estar alinhada ao planejamento da Secretaria Municipal de Obras, Infraestrutura e Urbanismo

10 – RESULTADOS PRETENDIDOS

Com a presente contratação de empresa, deseja-se adquirir uma pavimentação com padrão de qualidade necessária para uma melhor manutenção dos serviços públicos, ao longo da vigência da ata, reduzindo dessa maneira o desperdício e a inutilização de produtos.

Além disso, os serviços visam possibilitar o atendimento das inúmeras solicitações, por parte dos moradores da região a ser beneficiada por esta Secretaria, apresentando um melhor desempenho no trabalho.



11 – PROVIDÊNCIAS A SEREM ADOTADAS

Em razão do grau de complexidade da contratação não se vislumbra necessidades de tomada de providências de adequações para a solução ser contratada.

12 – POSSÍVEIS IMPACTOS AMBIENTAIS

12.1 No caso presente, dos levantamentos realizados e documentos apresentados pelas equipes técnicas em relação ao local de realização do empreendimento, não há qualquer impacto ambiental e, não serão, portanto, necessárias licenças ambientais ou quaisquer outros estudos, nesse aspecto.

12.2 Por outro lado, a presente contratação visa gerar impactos ambientais positivos, uma vez que haverá previsão da responsabilidade ambiental da futura contratada, que todo o material e equipamento a ser fornecido deverá considerar a composição, características ou componentes sustentáveis, atendendo, dessa forma, o disposto na Instrução Normativa SLTI/MP n. 01/2010, Capítulo III, artigo 5º, I, II, III e § 1º, exceto aqueles em que não se aplica a referida norma.

13 – VIABILIDADE OU NÃO DA CONTRATAÇÃO

Os estudos preliminares evidenciaram que a solução descrita se mostra possível tecnicamente e fundamentadamente necessária. Diante do exposto, declara-se ser viável a licitação através de concorrência.

Portanto, a licitação para a contratação de empresa para execução de pavimentação é tecnicamente viável e adequada para o atendimento da necessidade a que se destina, capaz de atender à demanda.

14 - MEMBROS DA EQUIPE DE PLANEJAMENTO DA CONTRATAÇÃO

Helder Lima Goudinho CPF: 096.645.186-46



Antônio Renato Leal Santos CPF: 042.645.696-30

Bocaiuva, 31 de julho de 2024

Antônio Renato L. Santos
Secretário Municipal de Obra
Infraestrutura e Urbanismo.
Bocaiuva/MG

Antônio Renato Leal Santos
Secretário Municipal de Obras Infraestrutura e Urbanismo

Helder Lima Goudinho
Engenheiro Civil



PREFEITURA DE
BOCAIUVA





MAPA DE GERENCIAMENTO DE RISCOS

Este documento visa a elaboração de um MAPA DE GERENCIAMENTO DE RISCOS para a gestão dos contratos, onde trata-se de uma lista de possíveis eventos futuros capazes de impactar negativamente nos resultados almejados para a futura Contratação de empresa para prestação de serviços de pavimentação asfáltica e sinalização viária horizontal, na rua Avenida A – Jardim Aeroporto no Município de Bocaiuva, conforme orçamentação em anexo, nas condições estabelecidas no Termo de Referência, de forma a melhor atender as necessidades do Município de Bocaiuva/MG.

1. DESCRIÇÃO

A gestão de contratos de que envolvem a contratação de projetos e obras de engenharia seguem uma sequência determinada pela legislação em vigor, que vai desde o estudo de sua viabilidade técnica na fase preliminar, passando pelo desenvolvimento do projeto até a conclusão da execução da obra.

Para evitar as falhas e irregularidades este projeto básico apresenta um estudo sobre a gestão do contrato, centralizado no gerenciamento de risco, buscando minimizar as ocorrências das falhas, irregularidades e dos correlatos impactos nos resultados e metas desta obra.

Foi realizado estudo de gerenciamento de riscos um contrato de obras e serviços de engenharia, para identificar e mensurar possíveis riscos que possam comprometer a execução do objeto e da gestão contratual e planejar possíveis soluções para o controle dos recursos relacionado aos riscos. Esta matriz de risco orientará os trabalhos desenvolvidos para projetos contratados pela Secretaria de Urbanismo e Obras.

Este Mapa de Gerenciamento de Riscos contém a identificação e a análise dos principais riscos, considerando a natureza e determinação do nível de risco, impactos e probabilidades que possam comprometer a efetividade da contratação/aquisição, bem como o alcance dos resultados pretendidos com o



objeto.

Para cada risco identificado, definiu-se:

- A probabilidade de ocorrência dos eventos;
- Possíveis danos;
- Possíveis impactos caso o risco ocorra;
- Possíveis ações preventivas e de contingência (respostas aos riscos);
- Identificação de responsáveis pelas ações.

A seguir são definidos os parâmetros escalares que representam, para o processo de contratação em análise, os níveis de probabilidade e impacto, que resultarão nos níveis de risco, após a multiplicação. Esses resultados irão nortear as ações relacionadas aos riscos durante as fases de contratação (planejamento, seleção de fornecedor e gestão do contrato).

ESCALA DE PROBABILIDADE		
PROBABILIDADE	PESO	DESCRIÇÃO
Muito Baixa	1	Em situações excepcionais o evento poderá até ocorrer, mas não há histórico conhecido do evento ou não há indícios que sinalizem sua ocorrência, portanto, é improvável que aconteça.
Baixa	2	O histórico conhecido aponta para baixa frequência, podendo o evento ocorrer de forma inesperada ou casual.
Média	5	Repete-se com frequência razoável ou há indícios que possa ocorrer de alguma forma.
Alta	8	Repete-se com elevada frequência ou sua ocorrência é até esperada, pois os indícios apontam essa possibilidade.
Muito Alta	10	Os indícios indicam claramente que o evento ocorrerá, portanto, é praticamente certo.

Tabela 1: Escala de classificação de probabilidade.

Na tabela a seguir apresentamos a Classificação de impacto, que consiste em um instrumento de apoio para a definição de classificação do nível de impacto.



ESCALA DE IMPACTO		
IMPACTO	PESO	DESCRIÇÃO
Muito Baixo	1	Não altera o alcance do objetivo.
Baixo	2	Compromete em alguma medida o alcance do objetivo, mas não impede o alcance da maior parte do atingimento do objetivo.
Médio	5	Compromete razoavelmente o alcance do objetivo, porém recuperável.
Alto	8	Compromete a maior parte do atingimento do objetivo, sendo de difícil reversão.
Muito Alto	10	Compromete totalmente ou quase totalmente o atingimento do objetivo, de forma irreversível.

Tabela 2: Escala de classificação de impacto.

Já na próxima tabela apresentamos a Matriz Probabilidade X Impacto, que consiste em uma ferramenta de apoio para a definição dos critérios de classificação do nível de risco.

MATRIZ DE RISCO						
Impacto	Muito Alto 10	10 RM	20 RM	50 RA	80 RE	100 RE
	Alto 8	8 RB	16 RM	40 RA	64 RA	80 RE
	Médio 5	5 RB	10 RM	25 RM	40 RA	50 RA
	Baixo 2	2 RB	4 RB	10 RM	16 RM	20 RM
	Muito Baixo 1	1 RB	2 RB	5 RB	8 RB	10 RM
		Muito Baixa 1	Baixa 2	Média 5	Alta 8	Muito Alta 10
Probabilidade						



Tabela 3: Matriz de Probabilidade x Impacto.

CLASSIFICAÇÃO DO NÍVEL DO RISCO	
RISCO	ESCALA
RB (Risco Baixo)	0 - 9
RM (Risco Médio)	10 - 39
RA (Risco Alto)	40 - 79
RE (Risco Extremo)	80 - 100

Tabela 4: Classificação do nível do risco.

A Tabela 3 e 4 estabelecem parâmetros para definir a probabilidade, o impacto e os níveis para cada risco. O produto da probabilidade versus impacto de cada risco deve se enquadrar em uma região da matriz probabilidade x impacto. Assim, caso o risco enquadre-se na região verde (1 a 9), seu nível de risco é entendido como baixo, logo, admite-se a aceitação ou adoção das medidas preventivas.

Caso esteja na região amarela (10 a 39), entende-se como médio; se estiver na região laranja (40 a 79) entende-se como alto e se estiver na região vermelha (80 a 100), entende-se como nível de risco muito alto (risco extremo).

2 – IDENTIFICAÇÃO E ANÁLISE DOS PRINCIPAIS RISCOS

A tabela a seguir apresenta um exemplo de riscos identificados e classificados.

Id	Risco	Relacionado à	Probabilidade (P)	Impacto (I)	Nível de Risco (P x I)
R01	Problemas no processo de licitação	Planejamento da Contratação	1	8	8



R02	Estudos Técnicos Preliminares (ETP) , Mapa de Gerenciamento de Risco (MGR) e Termo de Referência (TR) deficientes e/ou inconsistentes.	Planejamento da Contratação	8	8	64
R03	Falha na pesquisa de preços	Planejamento da Contratação	2	8	16
R04	Impugnações ou interposição de recursos.	Seleção do Fornecedor	5	10	50
R05	Valores licitados superiores aos estimados para a contratação dos serviços.	Seleção do Fornecedor	2	8	16
R06	Baixa qualificação técnica da empresa para execução do objeto (garantia e suporte técnico).	Gestão Contratual	8	10	80
R07	Descumprimento de cláusulas contratuais pela contratada	Gestão Contratual	2	8	16



3.1. Riscos relacionados à fase de Planejamento da Contratação:

Risco 01	Risco:	Problemas no processo de licitação para aquisição/contratação do objeto do Termo de Referência		
	Probabilidade:	Muito Baixa		
	Impacto:	Alto		
	Dano (Consequência) 1:	Atraso no processo de contratação.		
	Tratamento:	Mitigar - Identificar potenciais riscos operacionais ou processuais advindos da tomada de decisão e atuar de forma a minimizar seus impactos negativos no resultado da contratação		
	Id	Ação de tratamento Preventiva	Responsável	
	1	Cumprir os prazos para contratação, revisar e acompanhar as mudanças nos documentos de planejamento da contratação que influenciam no descumprimento do cronograma.	Equipe de Planejamento da Contratação	
2	Elaborar os documentos de planejamento da contratação com estrita observância à legislação e normativos complementares.	Equipe de Planejamento da Contratação		
Id	Ação de tratamento de Contingência	Responsável		
1	Dedicação exclusiva da equipe de planejamento para minimizar os impactos.	Equipe de Planejamento da Contratação		



Risco 02	Risco:	Estudos Técnicos Preliminares (ETP), Mapa de Gerenciamento de Risco (MGR) e Termo de Referência (TR) deficientes ou inconsistentes.		
	Probabilidade:	Alto		
	Impacto:	Alto		
	Dano (Consequência) 1:	Especificação elaboradas com inconsistências técnicas.		
	Dano (Consequência) 2:	Elaboração do ETP, TR e PB com ausência de itens normativamente exigidos.		
	Dano (Consequência) 3:	Requisitos técnicos com alto risco de não serem atendidos.		
	Tratamento:	Mitigar.		
	Id	Ação de tratamento Preventiva	Responsável	
	1	Convocação de servidores com conhecimento técnico adequado disponíveis à demanda para a confecção dos documentos.	Autoridade competente	
	2	(Formação da equipe) Realização de cursos, seminários e palestras pertinentes ao tema.	Secretarias Municipais	
3	Revisão dos documentos pelos servidores que compõem as áreas envolvidas e, em consequência, maior participação no processo de contratação.	Equipe de Planejamento da Contratação		
4	Uso de modelos instrumentais técnicos preestabelecidos pelos órgãos competentes.	Integrante Técnico apoiado pela Equipe de Planejamento da Contratação		
Id	Ação de tratamento de Contingência	Responsável		
1	Revisão de documentos durante o planejamento da contratação.	Equipe de Planejamento da Contratação		
2	Suspensão do certame e revisão do processo de planejamento da contratação.	Integrante Requisitante e Técnico		



Risco 03	Risco:	Falha na pesquisa de preços	
	Probabilidade:	Baixa	
	Impacto:	Alto	
	Dano (Consequência) 1:	Elevação dos preços ou inexequibilidade das propostas.	
	Dano (Consequência) 2:	Impossibilidade de contratação.	
	Tratamento:	Mitigar.	
	Id	Ação de tratamento Preventiva	Responsável
	1	Seguir os procedimentos para a realização de pesquisa de preços de mercado de acordo com os parâmetros da Lei Federal n. 14.133/2021, junto ao PNCP e fornecedores locais.	Integrante Administrativo Equipe de Planejamento da Contratação
	2	Ampliar a pesquisa de preços, não se restringindo a apenas três propostas.	Integrante Administrativo
	3	Levar em consideração, quando cabível, os questionamentos das empresas concorrentes.	Equipe de Planejamento da Contratação
Id	Ação de tratamento de Contingência	Responsável	
1	Refazer a pesquisa de preços seguindo os procedimentos de acordo com os parâmetros da Lei Federal n. 14.133/2021	Integrante Administrativo Equipe de Planejamento da Contratação	



3.2. Riscos relacionados à fase de Seleção do Fornecedor:

	Risco:	Impugnações ou interposição de recursos.	
	Probabilidade:	Média	
	Impacto:	Muito Alta	
	Dano (Consequência) 1:	Atraso no processo de contratação.	
	Dano (Consequência) 2:	Impossibilidade de contratação.	
	Tratamento:	Mitigar.	
	Risco 04	Id	Ação de tratamento Preventiva
1		Elaborar e revisar criteriosamente os documentos de planejamento da contratação de acordo com os normativos vigentes.	Equipe de Planejamento da Contratação
2		Avaliar e realizar os ajustes recomendados pela Consultoria Jurídica para sanar inconformidades dos documentos de planejamento da contratação com a legislação vigente.	Equipe de Planejamento da Contratação
Id		Ação de tratamento de Contingência	Responsável
1		Empenhar-se no atendimento aos pedidos de esclarecimento buscando nos repositórios legais e jurisprudenciais os elementos de sustentação das opções adotadas para a contratação.	Equipe de Planejamento da Contratação
2		Aperfeiçoar a elaboração dos documentos de planejamento da contratação com estrita observância à legislação e normativos complementares.	Equipe de Planejamento da Contratação



3.3. Riscos relacionados à fase de Gestão Contratual

Risco 05	Risco:	Aquisição/Contratação do objeto do Termo e Referência a custos acima da média do mercado.		
	Probabilidade:	Baixa		
	Impacto:	Alto		
	Dano (Consequência) 1:	Prejuízo ao erário.		
	Tratamento:	Mitigar.		
	Id	Ação de tratamento Preventiva	Responsável	
	1	Realizar ampla pesquisa de preço obedecendo a Orientação normativa específica para tal fim	Integrante Administrativo e Equipe de Planejamento da Contratação	
	2	Considerar custos com encargos, tributos, frete e instalação quando for o caso.	Equipe de Planejamento da Contratação	
	3	Observar os orçamentos recebidos, excluindo aqueles com indícios de falhas.	Equipe de Planejamento da Contratação	
	Id	Ação de tratamento de Contingência	Responsável	
1	Revisar orçamentos recebidos.	Equipe de Planejamento da Contratação		
2	Observar preços de outras licitações.	Equipe de Planejamento da Contratação		
3	Não adjudicação dos bens.	Pregoeiro		



Risco 06	Risco:	Baixa qualificação técnica da empresa fornecedora (garantia e suporte técnico).	
	Probabilidade:	Alta	
	Impacto:	Muito Alto	
	Dano (Consequência) 1:	Inobservância de termos e condições estabelecidos nos documentos do Planejamento da contratação.	
	Tratamento:	Mitigar.	
	Id	Ação de tratamento Preventiva	Responsável
1	Capacitar servidores para que acompanhem a execução do contrato/Ata.	Equipe de Planejamento da Contratação	
Id	Ação de tratamento de Contingência	Responsável	
1	Estabelecer rotinas de controle para o efetivo cumprimento das obrigações estabelecidas no Edital e anexos.	Fiscal Técnico	

Risco 07	Risco:	Descumprimento de condições e obrigações previstas no Edital e anexos pela contratada.		
	Probabilidade:	Baixa		
	Impacto:	Alto		
	Dano (Consequência) 1:	Não entrega dos materiais.		
	Dano (Consequência) 2:	Atraso na entrega dos materiais		
	Dano(Consequência) 3:	Baixa qualidade dos materiais entregues.		
	Tratamento:	Mitigar		
	Id	Ação de tratamento Preventiva	Responsável	
	1	Acompanhar a entrega dos bens aferindo se os requisitos exigidos no Edital e Anexos, para garantir que estão sendo cumpridos de acordo com a qualidade exigida.	Fiscal Técnico e Fiscal Administrativo	
2	Considerar custos com encargos, tributos, frete e instalação quando for o caso.	Equipe de Planejamento da Contratação		



3	Avaliar se os materiais entregues estão atendendo as expectativas da contratação.	Fiscal Técnico Secretaria Requisitante
Id	Ação de tratamento de Contingência	Responsável
1	Notificar formalmente a Contratada quando cláusulas do contrato forem descumpridas.	Fiscal Administrativo, Fiscal Técnico e Gestor do Contrato
2	Aplicar penalidades previstas no contrato, de forma a coibir a reincidência.	Fiscal Administrativo, Fiscal Técnico e Gestor do Contrato
3	Instituir nova equipe de planejamento da contratação e promover uma nova contratação para evitar o comprometimento da continuidade dos serviços da instituição, em caso de dificuldade de resolução das inconformidades.	Integrante requisitante e Autoridade competente.

Os riscos identificados e passíveis de ações para sua mitigação na fase de planejamento tiveram ações preventivas tomadas. Os riscos referentes às fases de Seleção do Fornecedor e gestão do Contrato serão acompanhados pela Equipe de Planejamento da Contratação.

Segue o **Mapa de Gerenciamento de Risco**, certificando que somos responsáveis pela elaboração do presente documento e que o mesmo traz os conteúdos previstos na Lei Federal n. 14.133/2021.

BOCAIUVA/MG, 12 de agosto de 2024.



Helder Lima Goudinho
Engenheiro Civil CREAMG 251652/D

MATRIZ DE RISCO – PROCESSO LICITATÓRIO DE SERVIÇOS DE PAVIMENTAÇÃO, E SINALIZAÇÃO VIA - AVENIDA A – JARDIM AEROPORTO										
Número	Tipo de risco	Descrição	Materialização	Mitigação	Alocação	Probabilidade	Impacto	NR (PXI)	Nível de Risco	Respostas a ação
1	AMBIENTAL	Ocorrência de chuvas, alagamentos, geadas, vendavais, raios, granizo ou outros eventos climáticos e ambientais.	Necessidade de refazer os serviços. Alteração do cronograma de execução. Alteração nos custos de construção. Perda de serviços já executados e/ou materiais estocados no canteiro. Danos às instalações do canteiro de obra. Dificuldade de acesso à obra.	A Administração deve preferencialmente programar a licitação para que a emissão da ordem de serviço inicial ocorra durante o período de estiagem. A construtora deve incorporar nos seus preços eventuais encargos com ocorrências climáticas. A construtora deve procurar concentrar esforços em períodos de estiagem, inclusive prorrogando os turnos de Trabalho ou abrindo novas frentes de serviço. Existência de remuneração do risco assumido pelo construtor no BDI. O contrato deve prever que o construtor apresente apólice de seguro de risco de engenharia, com validade abrangendo todo o prazo de vigência contratual com cobertura específica para ocorrências climáticas e despesas com deslitho.	Risco compartilhado A administração aceita a prorrogação de prazo equivalente ao número de dias de chuva no mínimo 10% acima da média histórica do local, durante o período total de execução da obra, segundo informações obtidas no endereço eletrônico do INMET. Também são admitidas outras prorrogações de prazo estritamente para reparar os estragos causados pelas ocorrências climáticas. Chuvas em volume acima da média histórica, ou até 10% acima da média segundo informações do INMET, não ensejam a prorrogação do prazo de execução. Independentemente do volume e das consequências causadas por eventos climáticos, o contratado assume integralmente qualquer ônus financeiro decorrente da paralisação de equipamentos, equipes de trabalho ou dos estragos causados pelos eventos climáticos.	5	8	40	RISCO ALTO	Há necessidade de monitoração ativa e redução do risco onde possível
2	PROJETO	Não atendimento dos requisitos e parâmetros mínimos estabelecidos no projeto.	Necessidade de refazer o projeto. Aumento de custos. Atraso no cronograma.	Cláusula contratual prevenindo a aplicação de penalidades e de rescisão unilateral do contrato. Acompanhamento da obra por equipe de fiscalização atuante. Contratação de supervisora. Estabelecimento de requisitos de habilitação de licitantes adequados. Celebração de termos de aditamento contratual, nos regimes de empreitada.	Risco do Contratado	5	8	40	RISCO ALTO	Há necessidade de monitoração ativa e redução do risco onde possível
3	PROJETO	Inadequação do projeto elaborado pela Administração para provimento dos serviços na qualidade, quantidade e custo.	Aumento dos custos de implantação e inadequação dos serviços.	Celebração de termos de aditamento contratual e de prorrogação de prazo.	Risco do Contratante O custo com a adequação do projeto será suportado pelo contratante.	5	2	10	RISCO MÉDIO	Há necessidade de monitoração ativa e redução do risco onde possível
4	PROJETO	Mudanças de projeto por determinação de outras entidades públicas (prefeitura, corpo de bombeiros etc.) ou exigidas para obtenção do licenciamento ambiental do empreendimento	Atraso na execução do objeto contratual. Custos adicionais associados com o refazimento dos projetos.	Celebração de aditivo contratual.	Risco do Contratante O custo com a adequação do projeto será suportado pelo contratante.	2	4	8	RISCO BAIXO	Controlar seu desenvolvimento

PROCESSO Nº 97/24
PÁGINA 10
Controlar seu desenvolvimento

5	PROJETO	Erro na estimativa do prazo planejado para a execução da obra	Alteração no prazo de execução do objeto contratual.	Realizar o adequado planejamento da obra. Remuneração pelo risco assumido.	Risco do contratado. A administração arcará com os ônus nos prazos previstos em projeto, somente se forem decorrentes de alterações quantitativas/qualitativas de itens do projeto ou outros fatos supervenientes devidamente aceito e validado pela fiscalização através de relatórios, ensaios e outros.	2	2	4	RISCO BAIXO	Controlar seu desenvolvimento
6	PROJETO	Alterações no projeto básico/ executivo inicialmente contratados, por solicitação da Contratante.	Aumento dos custos inicialmente previstos para execução do objeto. Possibilidade da ocorrência de atrasos para entrega da obra.	Elaboração dos projetos de engenharia e arquitetura apresentado pela unidade demandante. Revisão do escopo da contratação, realizando-se uma alteração contratual de prazo e/ou financeira, a ser analisada no caso concreto.	Risco do Contratante	2	4	8	RISCO BAIXO	Controlar seu desenvolvimento
7	PROJETO	Identificação de falhas ou omissões em qualquer das peças, croquiamentos, planilhas, especificações ou memoriais que compõem a contratação e que sejam relevantes.	Aumento dos custos inicialmente previstos para execução do objeto. Possibilidade da ocorrência de atrasos para entrega da obra. Necessidade de correção dos Projetos de Engenharia. Possível celebração de aditivo contratual.	Acompanhamento sistemático de sua execução por equipe de fiscalização que contenha profissionais técnicos habilitados para a função. Diferença de quantidades no orçamento em relação ao necessário para a execução do objeto. Pequenas variações quantitativas nos itens de serviços executados, em comparação com o previsto na Planilha Orçamentária, não repercutem na necessidade do Termo Aditivo, devendo tal risco ser suportado pela contratada. Serão consideradas pequenas variações quantitativas correspondentes a este dispositivo as imprecisões de quantidades para mais ou para menos de até 10% (dez por cento) entre o item de serviço executado e o previsto na Planilha Orçamentária. Grandes variações quantitativas poderão ser objeto de termo aditivo corretivo, devendo ser corrigidos e pagos somente as quantidades que ultrapassarem os limites previstos.	Risco do compartilhado.	5	8	40	RISCO ALTO	Há necessidade de monitoramento ativo e redução do risco onde possível
8	CONSTRUÇÃO	Aumento ou diminuição das distâncias de transporte	Alteração da quantidade de caminhões necessária e dos custos com bola-foras e carga/descarga e transporte. Alteração nos custos de fretes de insumos.	Exame do regular licenciamento das usinas de asfalto, pedreiras, concretreiras e áreas previstas para abastecer a obra.	Risco compartilhado. O contratado assume o risco das DMT, variando de acordo com os croquis de distâncias indicados em projeto. A administração arca com os custos, caso seja devidamente comprovada e atestada pela fiscalização a impossibilidade de utilização das jazidas, pedreiras e/ou outros fornecedores de insumos indicados em projeto.	2	4	8	RISCO BAIXO	Controlar seu desenvolvimento
9	CONSTRUÇÃO	Aumento ou diminuição das velocidades de transporte	Alteração da quantidade de caminhões necessária e dos custos com transporte.	Realização de simulações em aplicativos (Google Maps, Waze etc.) sobre as condições do trânsito no trajeto da obra. Gestão adequada dos caminhos de serviço e sinalização do canteiro.	Risco exclusivo do contratado. Inclui quando a modificação da velocidade de transporte decorre de eventos causados por terceiros.	2	4	8	RISCO BAIXO	Controlar seu desenvolvimento
10	CONSTRUÇÃO	Acidentes causados por queda de objetos ou de trabalhadores na obra ou desmoronamento das estruturas da obra.	Paralisação das obras ou atraso no cronograma de execução. Aumento dos custos. Necessidade de repor os serviços, materiais e equipamentos danificados. Responsabilidade civil por danos à propriedade do contratante ou de terceiros. Indenizações por danos materiais ou	Acompanhamento da obra pelo seu responsável técnico e pela equipe de fiscalização. Contratação de seguro de responsabilidade civil ou de risco e engenharia com cobertura adequada. Fornecimento de EPIs adequados aos trabalhadores. Remuneração do risco assumido pelo construtor.	Risco exclusivo do contratado Cabendo ação de regresso do contratante contra o contratado no caso de a Administração ser acionada judicialmente por terceiros em virtude dos acidentes.	2	4	8	RISCO BAIXO	Controlar seu desenvolvimento

			mat. A tentar para a data de validade dos materiais, se for o caso.									
18	CONSTRUÇÃO	Atos de vandalismo de empregados ou de terceiros que causem danos às instalações das obras ou aos equipamentos/materiais mobilizados	aquisição de novos insumos. Custos com descarte dos materiais inservíveis.	. Aumento de custos de execução. . Atrasos do cronograma de execução. . Custos com reparo ou descarte dos itens.	. Seguro de riscos de engenharia ou de responsabilidade civil. Fiscalização administrativa do cumprimento das regras trabalhistas pelo contratado.	Risco exclusivo do contratado	1	5	5	5	RISCO BAIXO	Controlar seu desenvolvimento
19	CONSTRUÇÃO	Danos causados por acidentes de trabalho ou por segurança inadequada do canteiro de obras.	. Paralisação das obras ou atraso no cronograma de execução. . Aumento dos custos. . Indenizações por danos materiais ou morais a eventuais vítimas. . Condenações na esfera trabalhista. Multas, embargos e outras penalidades aplicadas por órgãos de fiscalização.	. Cumprimento das normas de segurança do trabalho, em especial da NR-18 e da RPT-1. . Acompanhamento da obra por técnico ou engenheiro de segurança do trabalho, nos termos da NR-4. . Acompanhamento da obra pelo seu responsável técnico e pela equipe de fiscalização. . Contratação de seguro de responsabilidade civil ou de risco e engenharia. Execução de tela de proteção, tapumes, guarda-corpos, fechamentos e outros dispositivos de proteção coletiva. Execução de linha de vida e fornecimento e EPIs adequados aos trabalhadores.	Risco exclusivo do contratado Cabendo ação de regresso do contratante contra o contratado no caso de a Administração ser acionada judicialmente por terceiros em virtude dos acidentes	1	5	5	5	5	RISCO BAIXO	Acompanhar para que não aumente
20	CONSTRUÇÃO	Prejuízos causados a terceiros devido à realização das obras	. Aumento dos custos da obra Eventual embargo da obra ou responsabilização da Administração.	. Realização de vistoria cautelar dos imóveis na região da obra. Seguro de Responsabilidade Civil com cobertura adequada.	Risco exclusivo do contratado	2	5	10	10	RISCO MÉDIO	Controlar seu desenvolvimento	
21	CONSTRUÇÃO	Eventos cobertos por Seguro de Riscos de Engenharia caracterizados como força maior ou caso fortuito.	. Prejuízo a continuidade da obra ou ao regular andamento do cronograma. Aumento dos custos incorridos pelo contratado.	Seguro de Riscos de Engenharia com a cobertura adequada	Risco do contratado	2	5	10	10	RISCO MÉDIO	Controlar seu desenvolvimento	
22	CONSTRUÇÃO	Eventos não cobertos por Seguro de Riscos de Engenharia caracterizados como força maior ou caso fortuito.	. Prejuízo a continuidade da obra ou ao regular andamento do cronograma. Aumento dos custos incorridos pelo contratado.	Previsão de cláusula contratual que garanta a revisão extraordinária do contrato, para Recomposição do Equilíbrio Econômico- Financeiro.	Risco exclusivo do contratante	2	5	10	10	RISCO MÉDIO	Controlar seu desenvolvimento	
23	CONSTRUÇÃO	Gerenciamento e administração inadequada da construção	Aumento dos custos ou descumprimento dos prazos contratuais.	. Exigência de garantias contratuais. . Presença do responsável técnico da contratada no canteiro. . Verificar se o responsável técnico constante da ART é o mesmo que foi submetido para efeito da habilitação da empresa. . Previsão contratual de aplicação de penalidades. . Exigência de seguro risco de engenharia. . Exigência de requisitos adequados de habilitação dos licitantes. Fiscalização ostensiva e atuante do contratante.	Risco do contratado	8	5	40	40	RISCO ALTO	Há necessidade de monitoração ativa e redução do risco onde possível	

PROCESSO Nº 97/24
PA 69
Controlar seu desenvolvimento
69 Jun 17

24	CONSTRUÇÃO	Prejuízos causados por subcontratados.	Aumento dos custos ou descumprimento dos prazos contratuais. Eventual necessidade de reparar danos causados a outras instalações do contratante ou de terceiro.	<ul style="list-style-type: none"> Exigência de garantias contratuais Previsão contratual de aplicação de penalidades. Exigência de seguro risco de engenharia. Exigência de requisitos adequados de habilitação dos licitantes. Estabelecer em edital o percentual máximo de subcontratação, bem como que parcelas da obra poderão ou não ser subcontratadas. 	Risco do contratado	2	5	10	RISCO MÉDIO	Controlar seu desenvolvimento	
25	CONSTRUÇÃO	Ocorrência de outros eventos que causem o atraso na conclusão da obra ou o aumento do seu custo por culpa do contratado.	Atraso na obra. Aumento de custos.	<ul style="list-style-type: none"> Cláusula contratual prevendo a aplicação de penalidades e de rescisão unilateral do contrato. Exigência de garantias contratuais. Fiscalização efetiva da execução do objeto pela Administração. 	Risco do contratado	2	5	10	RISCO MÉDIO	Controlar seu desenvolvimento	
26	CONSTRUÇÃO	Erros e defeitos na execução da obra ensejando reconstrução total ou parcial	Atraso na obra. Aumento de custos. Despesas com a demolição e desentulho dos itens defeituosos.	<ul style="list-style-type: none"> Cláusula contratual prevendo a aplicação de penalidades e de rescisão unilateral do contrato. Exigência de garantias contratuais. Contratação e seguro de risco de engenharia. Acompanhamento da obra por equipe de fiscalização atuante. Contratação de supervisor. Realização do controle tecnológico dos materiais empregados. 	Risco do contratado	8	5	40	RISCO ALTO	Há necessidade de monitoração ativa e redução do risco onde possível	
27	CONSTRUÇÃO	Demora na mobilização inicial da empresa	Alteração no prazo de execução do objeto contratual. Postergação do início da obra.	<ul style="list-style-type: none"> Exigência de garantia contratual. Previsão de rescisão do contrato e aplicação de sanções. Realizar a adequada programação da obra. Seguro contra riscos de engenharia. 	Risco exclusivo do contratado		8	5	40	RISCO ALTO	Há necessidade de monitoração ativa e redução do risco onde possível
28	CONSTRUÇÃO	Execução dos serviços com qualidade abaixo da especificada na contratação ou em desacordo com normas técnicas e legislações vigentes.	Alteração dos custos inicialmente previstos para execução da obra. Atrasos para conclusão da obra decorrentes da necessidade de refazer os serviços.	<ul style="list-style-type: none"> Fiscalizar continuamente a execução dos serviços, realizando visitas in loco. Prever, dentre as cláusulas do termo de referência, sanções que contemplem esta situação. 	Risco exclusivo do contratado		8	8	64	RISCO ALTO	Há necessidade de monitoração ativa e redução do risco onde possível
29	MERCADO	Alteração nos custos com salários e materiais de construção não decorrentes de alterações tributárias ou políticas públicas, ensejando aumentos de custos superiores aos índices de reajuste contratual.	Alteração dos custos incorridos pelo construtor.	<ul style="list-style-type: none"> Reajuste anual ordinário de preços, conforme índice definido no contrato. 	Risco exclusivo do contratado	1	5	5	RISCO BAIXO	Controlar seu desenvolvimento	

PROCESSO Nº 97124
PÁGINA 70

30	MERCADO	<p>Volatilidade na comercialização de produtos asfálticos originada a partir da implementação da nova política de preços adotada pela Petrobrás, cujas diretrizes impõem o vínculo da base de cálculo desses produtos ao mercado internacional (dólar e do barril), incorrendo em variações abruptas de preços em virtude de oscilações cambiais.</p>	<p>.Paralisação de obras devido ao custo insuportável pelo contratado, com consequências imprevisíveis ao interesse público primário. .Necessidade de elaboração do reequilíbrio econômico financeiro em favor da contratada.</p>	<p>Prever, dentre as cláusulas do termo de referência, a possibilidade do reequilíbrio econômico financeiro.</p>	<p>Risco do Contratante Desde que a solicitação atenda as condicionantes prevista nas normativas que estejam em vigor.</p>	8	8	64	RISCO ALTO	Há necessidade de monitoração ativa e redução do risco onde possível
31	CRÉDITO	<p>.Problemas de liquidez do construtor. .Eventual paralisação dos serviços. Eventual aumento do custo em virtude de pagamentos de mobilizações e desmobilizações da obra, bem como de atualizações financeiras.</p>	<p>.Adequada gestão orçamentária e financeira pelo órgão contratante. .Cláusula prevendo que o contratado pode suspender os serviços do contrato após inadimplência superior a três meses. .Cláusula prevendo o pagamento de atualização financeira sobre as faturas em atraso. .Prorrogação do contrato. Observância da ordem cronológica de pagamentos.</p>	<p>Risco do contratante Contratante, que arcará com a atualização financeira prevista em contrato no caso de o atraso nos pagamentos superar os 30 dias. .Prorrogação do prazo se o período de inadimplência superar os 90 dias. Se a empresa se desmobilizar, após o período de 90 dias, a administração arcará com os valores contratualmente previstos para a desmobilização e nova mobilização da empresa.</p>	<p>Há necessidade de monitoração ativa e redução do risco onde possível</p>	1	2	2	RISCO ALTO	Há necessidade de monitoração ativa e redução do risco onde possível
32	LIQUIDEZ	<p>Problemas de liquidez financeira do construtor ou de subcontratados, bem como declaração de falência ou recuperação judicial do contratado. A empresa vencedora do certame quando convocada, não assinar o termo de contrato ou não aceitar ou retirar o instrumento equivalente.</p>	<p>Custos administrativos para realização de nova licitação/contratação. Possível perecimento dos serviços executados. Postergação da conclusão da obra Execução do Seguro Garantia</p>	<p>Risco exclusivo do contratado.</p>	<p>Há necessidade de monitoração ativa e redução do risco onde possível</p>	8	5	40	RISCO ALTO	Há necessidade de monitoração ativa e redução do risco onde possível
33	LEGAL	<p>Necessidade de republicação da licitação ou da realização de dispensa de licitação. Atrasos para início e,consequentemente, para entrega da obra.</p>	<p>Prever, dentre as cláusulas do termo de referência, sanções que contemplem esta situação. Observar o prazo de validade da proposta apresentada na fase de licitação e enviar o contrato para assinatura dentro do prazo de vigência da proposta. Nos termos do parágrafo 2º, art. 90 da Lei 14.133/2021, convocar os licitantes remanescentes, na ordem de classificação, para a celebração do contrato nas condições</p>	<p>Risco do Contratado</p>	<p>Contratante e Contratado</p>	8	8	64	RISCO ALTO	Contratante e Contratado

PROCESSO Nº 9712
 PÁGINA: 71

39	LEGAL	Alteração da legislação, regulamentos e normas que causem alteração do projeto.	Atraso no cronograma para ajustes nos projetos. Custos associados com a alteração dos projetos.	Celebração de aditivo contratual.	Risco do Contratante Contratante aditará o contrato no prazo necessário para os ajustes no projeto e arcará com os custos das alterações nestes.	8	5	40	RISCO ALTO	Há necessidade de monitoração ativa e redução do risco onde possível
40	LEGAL	Alteração da legislação, regulamentos e normas alterem os encargos ou obrigações ao contratado	Aumento dos custos da obra.	Recomposição do Equilíbrio Econômico- Financeiro.	Risco compartilhado entre o contratado e o contratante Contratante poderá aditar o contrato, recompondo o seu equilíbrio econômico-financeiro, se restar caracterizado que se trata de fato de princípio, incluindo caso em que ocorra o desequilíbrio econômico em desfavor da Administração	8	5	40	RISCO ALTO	Há necessidade de monitoração ativa e redução do risco onde possível
41	LEGAL	Mudanças tributárias alterando os custos da obra, exceto alterações do imposto de renda e da contribuição social sobre o lucro líquido.	Alteração da carga tributária incidente sobre o construtor.	Recomposição do Equilíbrio Econômico- Financeiro.	Risco compartilhado entre o contratado e o contratante Contratante poderá aditar o contrato, recompondo o seu equilíbrio econômico-financeiro, se restar caracterizado que se trata de fato de princípio, incluindo caso em que ocorra o desequilíbrio econômico em desfavor da Administração	2	8	16	RISCO MÉDIO	Controlar seu desenvolvimento
42	LEGAL	Risco de rescisão ou anulação do contrato por fatores atribuíveis ao contratado.	Custos administrativos para realização de nova licitação/contratação. Possível perecimento dos serviços executados. Postergação da conclusão da obra.	Cláusula contratual prevendo a aplicação de penalidades e de rescisão unilateral do contrato. Cláusula contratual prevendo a imputação ao contratado de quaisquer outras perdas e danos da Administração em virtude da rescisão contratual por culpa do contratado. Exigência de garantias contratuais.	Risco do Contratado	8	5	40	RISCO ALTO	Há necessidade de monitoração ativa e redução do risco onde possível



TERMO DE REFERÊNCIA

1 - OBJETO

1.1 - O presente Termo de Referência tem por objetivo determinar as condições que disciplinarão para futura e eventual Contratação de empresa para execução de serviços para pavimentação asfáltica em CBUQ, guias de meio fio, sarjetas e sinalização viária, na avenida A – Jardim Aeroporto no Município de Bocaiuva, nos termos da planilha orçamentaria, conforme condições e exigências estabelecidas neste instrumento.

2 - DA PADRONIZAÇÃO

2.1 A contratação se dará em observância ao princípio da padronização, em consonância com o disposto no inciso IV do art. 19 da Lei 14.133/2021.

3 - DA ADEQUAÇÃO DA MODALIDADE LICITATÓRIA ELEITA

3.1 Considerando as características do(s) serviço(s) a ser(em) contratado(s), o objeto desta contratação foi caracterizado como serviço(s) comum(ns), conforme Estudo Técnico Preliminar, possuindo, desse modo, padrões de desempenho e características gerais e específicas, usualmente e amplamente encontrados no mercado correlato

4 - DESCRIÇÃO E ESPECIFICAÇÃO DO OBJETO

4.1 FORNECIMENTO E INSTALAÇÃO DE PLACA DE OBRA COM CHAPA GALVANIZADA E ESTRUTURA DE MADEIRA.

A placa de obra tem por objetivo informar a população e aos usuários da rua os dados da obra. As placas deverão ser fixadas em local visível, preferencialmente no acesso principal do empreendimento, e suas medidas terão que ser iguais ou superiores a



maior placa existente na obra, respeitadas as seguintes medidas: 3,00m x 1,50m. A placa deverá ser confeccionada em chapas de aço laminado a frio, galvanizado, com espessura de 1,25mm para placas laterais à rua. Terá dois suportes e serão de madeira de lei beneficiada (7,50cm x 7,50cm, com altura livre de 2,50m).

A medição deste serviço será por m².

4.2 LOCAÇÃO DE BANHEIRO QUÍMICO, DIMENSÃO (110X120X230)CM, LINHA PADRÃO, CONTENDO UMA (1) PIA/HIGIENIZADOR DE MÃOS, INCLUSIVE MANUTENÇÃO E MOBILIZAÇÃO/ DESMOBILIZAÇÃO

Consiste no fornecimento e instalação de banheiro químico temporário para os funcionários, inclusive manutenção e mobilização,

4.3 ESCAVAÇÃO, CARGA E TRANSPORTE DE MATERIAL DE 1ª CATEGORIA - EXECUTADO COM ESCAVADEIRA DE 1,40 M3 E CAMINHÃO BASCULANTE DE 12 M3 E COM CAMINHO DE SERVIÇO EM LEITO NATURAL - DMT DE 50 A 200 M

A escavação horizontal, será para retirar o material existente na via e a escavação da jazida será o novo material de melhor qualidade a ser colocado na via.

Escavação dos materiais constituintes do terreno natural até o greide de terraplanagem indicado no projeto. A definição da área do "bota-fora" para este tipo de material e quaisquer ônus financeiros fica por conta da CONTRATANTE. Os serviços de escavação serão levantados pelo volume, em metros cúbicos (m³).

O levantamento deverá ser separado, observando-se o método de escavação a ser definido pela SUPERVISÃO e conforme especificações de projeto e planilha orçamentaria, juntamente com a ordem de serviços.

4.4 MOBILIZAÇÃO E DESMOBILIZAÇÃO DE OBRA EM CENTRO URBANO OU REGIÃO LÍMITROFE COM VALOR ATÉ O VALOR DE 1.000.000,00

Consiste na mobilização e desmobilização de equipamentos e funcionários, para a execução dos serviços, referente a pavimentação.

4.5 REGULARIZAÇÃO E COMPACTAÇÃO DE SUBLEITO DE SOLO PREDOMINANTEMENTE ARGILOSO.



Consiste em regularizar e compactar o greide da pista, e deve ser preparado de modo que a pista acabada fique nivelada, com leve caimento, conforme projeto. Todo e qualquer movimento de terra (corte, aterro), com aquisição de terra, e/ou bota fora. Para a execução da regularização do leito, inicialmente procede-se a escarificação geral até 0,20m abaixo da cota do projeto. O material espalhado será homogeneizado com uso combinado de grade de disco, moto niveladora e rolo compactador. O teor de umidade dos materiais utilizados na regularização do subleito, para efeito de compactação, deverá estar situado no intervalo que garanta uma boa compactação. O equipamento deverá ser aquele capaz de executar os serviços sob as condições especificadas e produtividade requerida

4.6 ESCAVAÇÃO, CARGA E TRANSPORTE DE MATERIAL DE 1ª CATEGORIA - EXECUTADO COM ESCAVADEIRA DE 1,40 M3 E CAMINHÃO BASCULANTE DE 12 M3 E COM CAMINHO DE SERVIÇO EM LEITO NATURAL - DMT DE 50 A 200 M

A escavação horizontal, será para retirar o material existente na via e a escavação da jazida será o novo material de melhor qualidade a ser colocado na via.

Escavação dos materiais constituintes do terreno natural até o greide de terraplanagem indicado no projeto. A definição da área do "bota-fora" para este tipo de material e quaisquer ônus financeiros fica por conta da CONTRATANTE. Os serviços de escavação serão levantados pelo volume, em metros cúbicos (m3).

O levantamento deverá ser separado, observando-se o método de escavação a ser definido pela SUPERVISÃO e conforme especificações de projeto e planilha orçamentaria, juntamente com a ordem de serviços.

4.7 BASE DE SOLO SEM MISTURA, COMPACTADA NA ENERGIA DO PROCTOR INTERMEDIÁRIO (EXECUÇÃO, INCLUINDO ESCAVAÇÃO, CARGA, DESCARGA, ESPALHAMENTO, UMIDECIMENTO E COMPACTAÇÃO DO MATERIAL; EXCLUI AQUISIÇÃO E TRANSPORTE DO MATERIAL)

Execução e compactação da base de solo estabilizado granulo metricamente



(cascalho) com espessura definida em projeto, exclusive escavação, carga e transporte. A mistura de agregados para a base deve apresentar-se uniforme quando distribuída no leito da estrada e a camada deverá ser espalhada de forma única. O espalhamento da camada deverá ser realizado com trator de esteiras. Após o espalhamento, o agregado umedecido deverá ser compactado com equipamento apropriado. A fim de facilitar a compressão e assegurar um grau de compactação uniforme, a camada deverá apresentar um teor de umidade constante e dentro da faixa especificada no projeto.

Especificações para execução Base:

- Comprimento total da plataforma, indicado em projeto;
- Largura total da plataforma, indicado em projeto;
- Declividade transversal das pistas: 2%.

4.8 TRANSPORTE DE MATERIAL DE JAZIDA PARA CONSERVAÇÃO. DISTÂNCIA MÉDIA DE TRANSPORTE DE 40,10 A 50,00 KM).

O transporte do material deverá ser realizado por caminhões basculantes com capacidade máxima de carga de 10m³, o item contempla o transporte em vias urbanas. Este serviço será medido e pago por (m³xkm), sendo o volume equivalente aquele das escavações e cargas e a distância medida de acordo com o trajeto aprovado pela FISCALIZAÇÃO. **O local da jazida será fornecida pelo município.**

4.9 IMPRIMAÇÃO (EXECUÇÃO E FORNECIMENTO DO MATERIAL BETUMINOSO, EXCLUSIVE TRANSPORTE DO MATERIAL BETUMINOSO)

Consiste no fornecimento e execução da imprimação, conforme a descrição. Esta etapa deverá ser feita após a passagem rápida do caminhão pipa espargindo água sobre a superfície da base obtendo com isto melhor abertura dos poros do material de base e assim facilitando a penetração do material betuminoso. Ou seja, com a posterior aplicação do material betuminoso, virá permitir o aumento da coesão entre as partículas da base conseguindo assim, num prazo curto (no máximo 24 horas), a perfeita impermeabilização da superfície da base além de propiciar um bom



aproveitamento quando da aplicação do material betuminoso para o banho de ligação. O material betuminoso a ser utilizado deverá ser o asfalto diluído de cura média (CM-30). A taxa de aplicação deverá ser de aproximadamente 1,2 lts/m², usando um caminhão tanque espargidor devidamente adequado.

É necessário que toda a pista a ser imprimada esteja devidamente limpa (varrida).

Equipamentos:

Todo equipamento, antes do início da execução da obra, deverá ser examinado pela Fiscalização, devendo estar de acordo com esta especificação, sem o que não será dada a ordem para o início do serviço.

Para a varredura da superfície da base usam-se, de preferência, vassouras mecânicas rotativas, podendo, entretanto, ser manual esta operação, e jato de ar comprimido poderá, também, ser usado.

A distribuição do impermeabilizante deve ser feita por carros equipados com bomba reguladora de pressão e sistema completo de aquecimento, que permitam a aplicação do material betuminoso em quantidade uniforme.

As barras de distribuição devem ser de tipo de circulação plena, com dispositivo que possibilite ajustamentos verticais e larguras variáveis de espalhamento do ligante.

Os carros distribuidores devem dispor de tacômetro, calibradores e termômetros, em locais de fácil observação e, ainda, de um espargidor manual, para tratamento de pequenas superfícies e correções localizadas.

O depósito de material betuminoso, quando necessário, deve ser equipado com dispositivo que permita o aquecimento adequado e uniforme do conteúdo do recipiente. O depósito deve ter uma capacidade tal, que possa armazenar a quantidade de material betuminoso a ser aplicado em, pelo menos, um dia de trabalho.

4.10 PINTURA DE LIGAÇÃO (EXECUÇÃO E FORNECIMENTO DO MATERIAL BETUMINOSO, EXCLUSIVE TRANSPORTE DO MATERIAL BETUMINOSO)

Refere-se à aplicação de película de material betuminoso sobre a base imprimada, visando promover a aderência entre esta camada e o revestimento a ser executado.

Para a varredura da superfície a receber pintura de ligação utilizam-se, de



preferência, vassouras mecânicas.

A taxa a ser utilizada deverá variar entre 0,4 a 0,6 l/m², que será verificado pelo menos uma taxa de aplicação através de ensaio adequado "bandeja".

A distribuição do ligante deve ser feita por carros equipados com bomba reguladora de pressão e sistema completo de aquecimento, que permitam a aplicação do material betuminoso em quantidade uniforme.

As barras de distribuição deverão ser do tipo de circulação plena, com dispositivo que possibilite ajustamentos verticais e larguras variáveis de espalhamento de ligante.

Os carros distribuidores deverão dispor de termômetros, em locais de fácil observação, e, ainda, um espargidor manual para tratamento de pequenas superfícies e correções localizadas.

O depósito de material betuminoso, quando necessário, deve ser equipado com dispositivo que permita o aquecimento adequado e uniforme do conteúdo do recipiente. O depósito deve ter capacidade tal que possa armazenar a quantidade de material betuminoso a ser aplicado em, pelo menos, um dia de trabalho.

A pintura de ligação será medida através da área executada, em m²

A superfície a ser pavimentada será toda pintada com RR-2C ou similar, dando uma perfeita adesão. A distribuição do ligante deverá ser feita por veículo apropriado ao tipo caminhão espargidor. A mistura não deve ser distribuída quando a temperatura ambiente for inferior a 10° C ou em dias de chuva.

As emulsões asfálticas para pavimentação devem apresentar as características descritas no Anexo A da NORMA DNIT 165/2013 - Emulsões Asfálticas para Pavimentação.

Especificação de Material, de modo que em sua utilização seja alcançada a máxima eficiência

4.11 "TRANSPORTE COM CAMINHÃO TANQUE DE TRANSPORTE DE MATERIAL ASFÁLTICO DE 30000 L

Consiste no transporte do material betuminoso da refinaria até a obra ou usina. O transporte do material será feito através de caminhão tanque, o carregamento do material betuminoso que chegar à obra ou usina deve apresentar por parte do



fabricante ou distribuidor o certificado de resultados de análise dos ensaios de caracterização exigidos pela especificação, correspondente à data de fabricação.

Deve trazer também indicação clara da sua procedência.

Consiste no transporte do material betuminoso para a pintura de ligação da refinaria até a obra. O transporte do material será feito através de caminhão tanque, de acordo com a norma DNIT, o carregamento de asfalto diluído que chegar à obra deve apresentar por parte do fabricante ou distribuidor o certificado de resultados de análise dos ensaios de caracterização exigidos pela especificação, correspondente à data de fabricação. Deve trazer também indicação clara da sua procedência.

Os carros distribuidores de ligante asfáltico, especialmente construídos para esse fim, devem ser providos de dispositivos de aquecimento, dispo de tacômetro, calibradores e termômetros com precisão de 1 °C, instalados em locais de fácil observação.

4.12 EXECUÇÃO DE PAVIMENTO COM APLICAÇÃO DE CONCRETO ASFÁLTICO, CAMADA DE ROLAMENTO- EXCLUSIVE CARGA E TRANSPORTE. AF_11/2019

O Asfalto será de massa fina tipo usinado a quente, mistura feita em usina com quantidades devidamente dimensionado de brita, pó, areia ou filler e emulsão C.A.P. 50/70, disposta em camada de 5 cm devidamente compactada (rolo tander), com quantidade de ligante de 5,50%. É recomendado que em todas as cargas de emulsão que chegar à obra, sejam feitos os seguintes ensaios: A massa fina devidamente compactada, com quantidade de ligante de 5,5%. Todos os materiais preparação, espalhamento e compactação devem ser feitos conforme a norma.

- Viscosidade Saybolt-Furol com aceitação menor ou igual a 20%,
- Resíduo de evaporação – com aceitação menor ou igual a 5%,
- Peneiramento – com aceitação menor ou igual a 20%,
- Carga de partícula – não há tolerância.
- Para os agregados serão exigidos ensaios:
- Desgastes Los Angeles
- Durabilidade,





- Equivalente de areia ou filler,
- Adesividade (método acelerado ou DNIT),
- Granulometria.

É condição especial que o serviço seja realizado de modo a satisfazer o projeto no teor da emulsão, à granulometria da mistura de agregado e ao grau de compactação. A porcentagem de ligante na mistura deve respeitar os limites estabelecidos no projeto da mistura, devendo-se observar a tolerância máxima de $\pm 0,3$.

É condição especial que o serviço seja realizado de modo a satisfazer o projeto no teor da emulsão, à granulometria da mistura de agregado e ao grau de compactação. Para pavimentos asfálticos, o controle tecnológico é obrigatório, a empresa deverá apresentar laudo técnico de controle tecnológico, e apensado a este, os resultados dos ensaios realizados em cada etapa dos trabalhos, conforme as recomendações constantes nas Especificações de Serviços do DNIT.

Estes resultados serão entregues obrigatoriamente para realização do boletim de medição, juntamente com os diários de obras. Serão efetuadas extrações de asfalto, de amostras coletadas na pista, após a execução do serviço. Será executada uma determinação a cada 700 m² de pista, sendo o mínimo três determinações por rua.

A porcentagem de ligante na mistura deve respeitar os limites estabelecidos no projeto da mistura, devendo-se observar a tolerância máxima de $\pm 0,3$. O controle do grau de compactação - GC da mistura asfáltica será feito, medindo-se a densidade aparente de corpos-de-prova extraídos na pista, por meio de brocas rotativas e comparando-se os valores obtidos com os resultados da densidade aparente de projeto da mistura. Não serão permitidos GC inferiores a 97% ou superiores a 101%, em relação à massa específica aparente do projeto da mistura.

A Espessura da camada deve ser medida por ocasião da extração dos corpos-de-prova na pista, do eixo e dos bordos; antes e depois do espalhamento e compactação da mistura. Admite-se a variação de $\pm 5\%$ em relação às espessuras de projeto. Os resultados obtidos nos ensaios do pavimento serão utilizados como referência para o pagamento do serviço de pavimentação asfáltica.

4.13 TRANSPORTE DE CONCRETO BETUMINOSO USINADO A QUENTE (TRANSPORTE DE MASSA ASFALTICA.) DISTÂNCIA MÉDIA DE TRANSPORTE >





50,00 KM (VOLUME COMPACTADO)

O Transporte da massa asfáltica será feito em caminhões basculantes, com caçambas metálicas robustas, limpas e lisas, ligeiramente lubrificadas com água e sabão, óleo parafínico, ou solução de cal, de modo a evitar a aderência da mistura às chapas. Este serviço será medido e pago por (m³xkm) de material transportado, medido no local de acordo com o projeto, após execução e liberada pela FISCALIZAÇÃO

4.14 GUIA DE MEIO-FIO, EM CONCRETO COM FCK 20MPA, PRÉMOLDADA, MFC-01 PADRÃO DER-MG, DIMENSÕES (12X16,7X35)CM , EXCLUSIVE SARJETA, INCLUSIVE ESCAVAÇÃO, APILOAMENTO E TRANSPORTE COM RETIRADA DO MATERIAL ESCAVADO (EM CAÇAMBA)

O meio fio deverá ter dimensão de (12 X 16,7 X 35) metro e será pré-moldado em concreto. Deverá ser aplicado antes da execução da sarjeta e após a execução da capa asfáltica.

Deverá ser assentado obedecendo demarcação topográfica definindo assim as larguras de passeios e de ruas. A altura do “espelho” deverá ser de 15 a 18cm.

Especificações técnicas:

- O concreto deve ser constituído de cimento Portland, agregados e água, com resistência mínima de 18 MPa.
- O cimento deve ser de alta resistência inicial, devendo satisfazer, respectivamente, a NBR 5732/80 e NBR 5733/80. Os agregados devem satisfazer a NBR 7211/83.
- A água deve ser límpida, isenta de teores prejudiciais de sais, óleos, ácidos, álcalis e Substâncias orgânicas.
- As peças pré-moldadas de concreto devem ter as dimensões e formas estabelecidas nos desenhos e produzidas com usos de formas metálicas, de modo a apresentarem bom acabamento.
- Em qualquer situação o meio-fio deverá ser escorado por solo compactado e revestido ou não por passeio concretado, nas dimensões indicadas no desenho.

Execução:

- Apiloar o fundo da cava de assentamento. Examinar se a forma e dimensões das



peças fornecidas atendem as especificações da norma. As faces externas do meio-fio (topo e espelho) devem estar isentas de pequenas cavidades e bolhas.

- Evitar, no transporte dentro da obra e no manuseio das peças, a danificação dos bordos, por Pancadas e entrechoques.
- Peças acidentalmente trincadas não podem ser empregadas na execução dos serviços.
- Não utilizar pedras ou pedaços de alvenaria, sob a base da peça para ajustar o assentamento, por causar esforços concentrados e conseqüente recalque, desalinhamento e retrabalho no serviço em execução.
- Observar alinhamento transversal e longitudinal da execução.
- Concordar possíveis mudanças de direção na locação, em curvatura, evitando-se quinas e saliências.
- Empregar nas curvaturas de raio mínimo, peças de comprimento metade do padrão, para melhor concordância e simetria.
- Reforçar as curvaturas de raios mínimos, em canteiros centrais de vias, assentando as peças em colchão de concreto e nas juntas do lado interno do meio-fio, com a mesma resistência.
- Não empregar pedaços de tijolos embutidos na junção do meio-fio com a cantoneira de boca de lobo.
- Em casos de reassentamento de meio-fio de pedra, proceder o alinhamento pela face de topo, desprezando as irregularidades da face espelho.
- Empregar areia fina, na argamassa para rejuntamento do meio-fio assentado. Acrescentar acelerador de cura na argamassa de rejuntamento das peças assentadas. Filetar o rejuntamento das peças com ferramental apropriado.
- Limpar o espelho do meio-fio de eventuais rescaldos de concreto advindos da execução da sarjeta.

4.15 EXECUÇÃO DE SARJETA DE CONCRETO USINADO, MOLDADA IN LOCO EM TRECHO RETO, 30 CM BASE X 10 CM ALTURA.

As sarjetas serão executadas após a aplicação da massa asfáltica e do assentamento dos meios-fios. Serão moldadas "in loco" em concreto.



As ruas contempladas com sarjetas terão a drenagem direcional para jusante a partir da confluência ou podendo também ser direcionada para as galerias de água pluvial desde que existentes.

4.16 LINHAS DE RESINA ACRILICA 0,6MM COM LARGURA > 0,30M (EXECUÇÃO, INCLUSIVE PRÉ-MARCAÇÃO, FORNECIMENTO E TRANSPORTE DE TODOS OS MATERIAIS)

Consiste na execução de linhas longitudinais que tem a função de definir os limites da pista de rolamento e de orientar a trajetória dos veículos, ordenando-os por faixas de 3 tráfego, e ainda a de regulamentar as possíveis manobras laterais, na cor amarelo "ambar", espessura de 0,6 mm e padrão 3,09 da ABNT. No eixo da pista, deverá ser executada uma sinalização horizontal na cor amarela, simples e contínua (conforme projeto em anexo), com 12 cm de largura, delimitando as faixas de sentidos opostos. A sinalização horizontal deverá ser executada por meio mecanizado e por pessoal habilitado. A tinta a ser utilizada deve ser acrílica a base de solvente e executada por aspersão simples, pois apresentam características de rápida secagem, homogeneização, forte aderência ao pavimento, flexibilidade, ótima resistência à abrasão, perfeito aspecto visual diurno e excelente visualização noturna devido à ótima retenção de esferas de vidro. Os serviços de sinalização serão medidos por m² aplicados na pista.

4.17 PLACA DE AÇO CARBONO COM PELÍCULA REFLETIVA GRAU DIAMANTE TIPO X DA ABNT -PLACA OCTOGONAL (EXECUÇÃO, INCLUINDO FORNECIMENTO E TRANSPORTE DE TODOS OS MATERIAIS, INCLUSIVE POSTES DE SUSTENTAÇÃO)

Fornecimento e instalação de Placa Pare nas vias, conforme o projeto.

5 - PRAZO DE VIGÊNCIA

5.1 O prazo de vigência do contrato é de até 12 meses, podendo ser prorrogado, por igual período, conforme art. 84 Lei nº 14.133/2021.



5.2 O contrato terá sua vigência estabelecida em conformidade com as disposições nela contidas.

5.3 A vigência poderá ultrapassar o exercício financeiro, desde que observadas, no momento da contratação e a cada exercício financeiro, a disponibilidade de créditos orçamentários, bem como a previsão no plano plurianual,

6 - DA FUNDAMENTAÇÃO E DA DESCRIÇÃO DA NECESSIDADE DA CONTRATAÇÃO (ART. 6º, INCISO XXIII, ALÍNEA "B", DA LEI Nº 14.133, DE 2021)

6.1 A Fundamentação da Contratação e de seus quantitativos encontra-se pormenorizada em tópico específico dos Estudos Técnicos Preliminares, apêndice deste Termo de Referência.

7 - DA DESCRIÇÃO DA SOLUÇÃO COMO UM TODO CONSIDERADO O CICLO DE VIDA DO OBJETO E DA ESPECIFICAÇÃO DO PRODUTO (ART. 6º, INCISO XXIII, ALÍNEA "C", E ART. 40, §1º, INCISO I, DA LEI Nº 14.133, DE 2021)

7.1 A descrição da solução como um todo encontra-se pormenorizada em tópico específico do(s) Estudo(s) Técnico(s) Preliminar(es), apêndice deste Termo de Referência.

8 - REQUISITOS DA CONTRATAÇÃO

8.1 A contratada deverá entregar o objeto conforme especificações deste termo de referência, seus anexos e de sua proposta, caso persistindo dúvida quanto ao objeto, a licitante deverá entrar em contato com o fiscal do contrato para os esclarecimentos de suas dúvidas, de forma que a prestação dos serviços seja executada de acordo com sua natureza prevista no Termo de Referência, e ainda:

a) executar todas as tarefas com perfeição e acuidade, tomando como base o Memorial Descritivo (item 7), Planilha Orçamentária e Projetos Técnicos, anexos ao processo de contratação, atendendo a legislação e normas técnicas aplicáveis e vigentes.



- b) fornecer material de boa qualidade, que deverá ser aprovado pelo responsável pela fiscalização, apresentando-se de forma íntegra, sem qualquer irregularidade que possa colocar em risco a qualidade dos serviços realizados.
- c) fornecer de mão de obra especializada (operador de máquinas, serventes, etc.), bem como de ferramentas apropriadas, equipamentos e veículos necessários ao cumprimento do objeto.
- d) realizar os serviços de mobilização de mão de obra, montagem do canteiro de obras e desmobilização de mão de obra e equipamentos sob sua responsabilidade.
- d) tomar todas as providências necessárias para prevenir possíveis acidentes que possam ocorrer, por falta ou deficiência de sinalização, e/ou proteção dos serviços, e deverá seguir todas as exigências e determinações estipuladas pelas normas técnicas vigentes.
- e) sinalizar a obra obedecendo às normas e procedimentos existentes no CTB – Código de Trânsito Brasileiro.
- f) realizar a limpeza das áreas afetadas pelos serviços, removendo-se todos os detritos originados, que deverão ser levados a bota-fora licenciado.
- g) manter um encarregado responsável pelo recebimento das ordens de serviço e contato com o diretor para recebimento do material e do reparo.
- h) assumir inteira responsabilidade pela execução, acabamentos, resistência e estabilidade da obra e a executará com materiais de primeira linha e qualidade comprovadas, fornecendo todos os materiais especificados.
- i) tomar as precauções necessárias para evitar danos às canalizações, redes e pavimentações de áreas adjacentes, e a segurança dos operários e transeuntes durante a execução, fornecendo os equipamentos mecânicos e ferramentais necessários, providenciando o transporte de materiais e serviços, dentro e fora do canteiro.
- j) refazer todo e qualquer serviço que, a critério da fiscalização, estiver em desacordo com as especificações, com a qualidade de execução ou dos materiais empregados, sem ônus para o controle.
- k) zelar pela manutenção e pelo uso de equipamentos de prevenção de acidentes dos funcionários, de acordo com as Normas de Segurança do Trabalho e Equipamentos (EPI's), da segurança de máquinas e equipamentos, e da prevenção de incêndio, com



o uso de extintores adequados.

l) manter as obras permanentemente limpas, devendo o entulho ser transportado para caçambas, durante todo o período de execução da obra deverão ser mantidos em perfeitas condições de tráfego os acessos à obra para veículos e pedestres.

m) responsabilizar-se em apresentar solução adequada aos esgotos e resíduos sólidos do canteiro.

9 - MODELO DE EXECUÇÃO DO OBJETO

9.1 CONDIÇÕES DE EXECUÇÃO

9.1.1 O prazo de execução do(s) serviços(s) começará a fluir a partir do (primeiro) dia útil seguinte ao do recebimento da Autorização de início de obra, a ser emitido pelo prefeito Municipal ou pelo setor requisitante da(o) Prefeitura Municipal de Bocaiuva.

9.1.2 Preparação da Superfície

Limpeza: A superfície a ser pavimentada deve estar limpa, livre de poeira, detritos e materiais soltos.

Correções: Reparar quaisquer buracos, rachaduras ou imperfeições na camada base, garantindo uma superfície uniforme.

Aplicação de Imprimação: Aplicar uma camada de imprimação (pintura de ligação) para assegurar a aderência entre a camada base e o CBUQ.

9.1.3 Materiais

CBUQ: Deve atender às especificações técnicas previstas no termo de referência, incluindo granulometria, teor de ligante, e propriedades físicas.

Ligante Asfáltico: Especificar o tipo de ligante asfáltico (por exemplo, CAP 50/70), conforme as condições climáticas e o tráfego esperado.

9.1.4 Transporte do Material

Veículos: Utilizar caminhões basculantes com proteção para evitar a perda de temperatura do material durante o transporte.

Tempo de Transporte: Garantir que o tempo entre a usinagem e a aplicação seja minimizado para evitar a perda das propriedades do CBUQ.

9.1.5 Execução da Pavimentação

Temperatura de Aplicação: Aplicar o CBUQ em temperaturas adequadas (geralmente



entre 140°C e 160°C).

Espalhamento: Utilizar uma pavimentadora (finisher) para distribuir o CBUQ uniformemente sobre a superfície.

Espessura: Controlar a espessura da camada de acordo com as especificações do projeto.

9.1.6 Compactação

Equipamentos: Utilizar rolos compactadores de pneus e de chapa para garantir a densidade e a compactação ideais.

Método: Iniciar a compactação imediatamente após a aplicação do CBUQ, enquanto ainda está quente, seguindo um padrão de sobreposição para evitar falhas.

9.1.7 Acabamento

Superfície Final: A superfície deve ser uniforme, sem ondulações, afundamentos ou imperfeições.

Controle de Qualidade: Realizar ensaios de controle de qualidade, incluindo testes de densidade e espessura, para garantir a conformidade com as especificações.

9.1.8 Cura e Liberação para Tráfego

Tempo de Cura: Determinar o tempo necessário para a cura do asfalto antes de liberar a pista para o tráfego, evitando danos à superfície recém-aplicada.

Sinalização: Implementar sinalização adequada para orientar o tráfego durante o período de cura.

10- MODELO DE GESTÃO DO CONTRATO

10.1 Nos termos do art. 117, da Lei nº 14.133/2021, será designado representante para acompanhar e fiscalizar a entrega do objeto contratado, anotando em registro próprio todas as ocorrências relacionadas com a execução e determinando o que for necessário à regularização de falhas ou defeitos observados.

10.2 O fiscal informará a seus superiores, em tempo hábil para a adoção das medidas convenientes, a situação que demandar decisão ou providência que ultrapasse sua competência

10.3 O fiscal poderá solicitar, a qualquer tempo, com fundamento em critérios objetivos, a substituição do profissional indicado pela CONTRATADA, caso não esteja



desempenhando ou correspondendo nas funções determinadas.

10.4 O fiscal poderá ser auxiliado pelos órgãos de assessoramento jurídico e de controle interno da Administração, que deverão dirimir dúvidas e subsidiá-lo com informações relevantes para prevenir riscos na execução contratual.

10.5 O Gestor e o Fiscal do contrato, e seus suplentes, serão designados em Portaria pela autoridade competente após a fase externa da licitação, no momento da elaboração e assinatura contratual.

10.6 Estão previamente indicados como Gestor do contrato, o Secretário Responsável pela Pasta, e como Suplente, o seu eventual substituto.

10.7 Está previamente indicado como Fiscal do contrato, o servidor Helder Lima Goudinho.

11- CRITÉRIOS DE MEDIÇÃO E PAGAMENTO

11.1 A avaliação da execução do objeto utilizará o disposto neste item.

11.1.1 Será indicada a retenção ou glosa no pagamento, proporcional à irregularidade verificada, sem prejuízo das sanções cabíveis, caso se constate que a Contratada:

11.1.2 Não produzir os resultados acordados;

11.1.3 Deixar de executar, ou não executar com a qualidade mínima exigida as atividades contratadas; ou

11.1.4 Deixar de utilizar materiais e recursos humanos exigidos para a execução do serviço, ou utilizá-los com qualidade ou quantidade inferior à demandada.

12- DO RECEBIMENTO

12.1 Os serviços serão recebidos provisoriamente, no prazo de 10(dez) dias, pelos fiscal(is), mediante termos detalhados, quando verificado o cumprimento das exigências de caráter técnico e administrativo. (Art. 140, I, a, da Lei nº 14.133).

12.2 O prazo da disposição acima será contado do recebimento de comunicação de cobrança oriunda do contratado com a comprovação da prestação dos serviços a que se referem a parcela a ser paga.





12.3 O fiscal do contrato realizará o recebimento provisório do serviço mediante termo detalhado que comprove o cumprimento das exigências de caráter técnico e administrativo.

12.4 O Contratado fica obrigado a reparar, corrigir, remover, reconstruir ou substituir, às suas expensas, no todo ou em parte, o objeto em que se verificarem vícios, defeitos ou incorreções resultantes da execução ou materiais empregados, cabendo à fiscalização não atestar a última e/ou única medição de serviços até que sejam sanadas todas as eventuais pendências que possam vir a ser apontadas no Recebimento Provisório.

12.5 A fiscalização não efetuará o ateste da última e/ou única medição de serviços até que sejam sanadas todas as eventuais pendências que possam vir a ser apontadas no Recebimento Provisório. (Art. 119 c/c art. 140 da Lei nº 14133, de 2021)

12.6 O recebimento provisório também ficará sujeito, quando cabível, à conclusão de todos os testes de campo e à entrega dos Manuais e Instruções exigíveis.

12.7 Os serviços poderão ser rejeitados, no todo ou em parte, quando em desacordo com as especificações constantes neste Termo de Referência e na proposta, sem prejuízo da aplicação das penalidades.

12.8 Realizar a análise de toda a documentação apresentada pela fiscalização e, caso haja irregularidades que impeçam a liquidação e o pagamento da despesa, indicar as cláusulas contratuais pertinentes, solicitando à CONTRATADA, por escrito, as respectivas correções;

12.9 Emitir Termo Circunstanciado para efeito de recebimento definitivo dos serviços prestados, com base nos documentações apresentadas, quando for o caso;

12.10 Comunicar a empresa para que emita a Nota Fiscal ou Fatura, com o valor exato dimensionado pela fiscalização.

12.11 No caso de controvérsia sobre a execução do objeto, quanto à dimensão, qualidade e quantidade, deverá ser observado o teor do art. 143 da Lei nº 14.133, de 2021, comunicando-se à empresa para emissão de Nota Fiscal no que pertinente à parcela incontroversa da execução do objeto, para efeito de liquidação e pagamento.

12.12 Nenhum prazo de recebimento ocorrerá enquanto pendente a solução, pelo contratado, de inconsistências verificadas na execução do objeto ou no instrumento de cobrança.





12.13 O recebimento provisório ou definitivo não excluirá a responsabilidade civil pela solidez e pela segurança do serviço nem a responsabilidade ético-profissional pela perfeita execução dos serviços.

12.14 O recebimento provisório e definitivo poderá ser substituído por recibo ou outra forma simples, quando forem suficientes para atestar o atendimento das exigências contratuais.

13- LIQUIDAÇÃO

13.1 Recebida a Nota Fiscal ou documento de cobrança equivalente, correrá o prazo de dez dias úteis para fins de liquidação, na forma desta seção, prorrogáveis por igual período.

13.2 Os documentos fiscais de cobrança deverão ser entregues, juntamente com a ordem de fornecimento, o setor de compras da prefeitura municipal de Bocaiuva, situada na Rua Mariana de Queiroga, 141, centro.

13.3 Para fins de liquidação, o setor competente deve verificar se a Nota Fiscal ou Fatura apresentada expressa os elementos necessários e essenciais do documento, tais como:

- a) o prazo de validade;
- b) a data da emissão;
- c) os dados do processo licitatório e do órgão contratante;
- d) o período respectivo de execução do serviço;
- e) o valor a pagar; e
- f) eventual destaque do valor de retenções tributárias cabíveis.

13.4 Havendo erro na apresentação da Nota Fiscal/Fatura, ou circunstância que impeça a liquidação da despesa, esta ficará sobrestada até que o contratado providencie as medidas saneadoras, reiniciando-se o prazo após a comprovação da regularização da situação, sem ônus à contratante;

13.5 A Nota Fiscal ou Fatura deverá ser obrigatoriamente acompanhada da comprovação da regularidade fiscal, constatada por meio de consulta aos sítios eletrônicos oficiais ou à documentação mencionada no art. 68 da Lei nº 14.133/2021.





13.6 A Administração deverá realizar consulta para:

- a) verificar a manutenção das condições de habilitação exigidas no edital;
- b) identificar possível razão que impeça a participação em licitação, no âmbito do órgão ou entidade, proibição de contratar com o Poder Público, bem como ocorrências impeditivas indiretas.

13.7 Constatando-se, a situação de irregularidade do contratado, será providenciada sua notificação, por escrito, para que, no prazo de 5 (cinco) dias úteis, regularize sua situação ou, no mesmo prazo, apresente sua defesa. O prazo poderá ser prorrogado uma vez, por igual período, a critério do contratante.

13.8 Não havendo regularização ou sendo a defesa considerada improcedente, o contratante deverá comunicar aos órgãos responsáveis pela fiscalização da regularidade fiscal quanto à inadimplência do contratado, bem como quanto à existência de pagamento a ser efetuado, para que sejam acionados os meios pertinentes e necessários para garantir o recebimento de seus créditos.

13.9 Persistindo a irregularidade, o contratante deverá adotar as medidas necessárias à rescisão contratual nos autos do processo administrativo correspondente, assegurada ao contratado a ampla defesa.

14- PRAZO DE PAGAMENTO

14.1 O pagamento será efetuado no prazo máximo de até 15 dias úteis, contados da finalização da liquidação da despesa, conforme seção anterior.

14.2 No caso de atraso pelo Contratante, os valores devidos ao contratado serão atualizados monetariamente entre o termo final do prazo de pagamento até a data de sua efetiva realização, mediante aplicação do índice Nacional de Preços ao Consumidor Amplo (IPCA) de correção monetária.

15- FORMA DE PAGAMENTO

15.1 O pagamento será realizado através de ordem bancária, para crédito em banco, agência e conta corrente indicados pelo contratado.

15.2 Será considerada data do pagamento o dia em que constar como emitida a





ordem bancária para pagamento.

15.3 Quando do pagamento, será efetuada a retenção tributária prevista na legislação aplicável.

15.3.1 Independentemente do percentual de tributo inserido na planilha, quando houver, serão retidos na fonte, quando da realização do pagamento, os percentuais estabelecidos na legislação vigente.

15.3.2 - O contratado regularmente optante pelo Simples Nacional, nos termos da Lei Complementar nº 123, de 2006, não sofrerá a retenção tributária quanto aos impostos e contribuições abrangidos por aquele regime. No entanto, o pagamento ficará condicionado à apresentação de comprovação, por meio de documento oficial, de que faz jus ao tratamento tributário favorecido previsto na referida Lei Complementar.

16- REAJUSTE

16.1 Os preços inicialmente contratados são fixos e irrevogáveis no prazo de um ano contado da data do orçamento estimado.

16.2 Após o interregno de um ano, e independentemente de pedido do contratado, os preços iniciais serão reajustados, mediante a aplicação, pelo contratante, do IPCA (Índice Nacional de Preços ao Consumidor Amplo) acumulado dos últimos doze meses, exclusivamente para as obrigações iniciadas e concluídas após a ocorrência da anualidade.

16.3 Nos reajustes subsequentes ao primeiro, o interregno mínimo de um ano será contado a partir dos efeitos financeiros do último reajuste.

16.4 No caso de atraso ou não divulgação do(s) índice (s) de reajustamento, o contratante pagará ao contratado a importância calculada pela última variação conhecida, liquidando a diferença correspondente tão logo seja(m) divulgado(s) o(s) índice(s) definitivo(s).

16.5 Nas aferições finais, o(s) índice(s) utilizado(s) para reajuste será(ão), obrigatoriamente, o(s) definitivo(s).

16.6 Caso o(s) índice(s) estabelecido(s) para reajustamento venha(m) a ser extinto(s) ou de qualquer forma não possa(m) mais ser utilizado(s), será(ão) adotado(s), em substituição, o(s) que vier(em) a ser determinado(s) pela legislação





então em vigor.

16.7 Na ausência de previsão legal quanto ao índice substituto, as partes elegerão novo índice oficial, para reajustamento do preço do valor remanescente, por meio de termo aditivo.

16.8 O reajuste será realizado por apostilamento.

17- FORMA E CRITÉRIOS DE SELEÇÃO DO FORNECEDOR

17.1 Forma de seleção e critério de julgamento da proposta

17.1.1 O fornecedor será selecionado por meio da realização de procedimento de LICITAÇÃO, na modalidade CONCORRENCIA, sob a forma ELETRÔNICA, com adoção do critério de julgamento pelo MENOR PREÇO, obrigatório o licitante a participação em todos os itens.

17.2 Modo de disputa

17.2.1 Modo de disputa – Aberto

17.3 Exigências de habilitação

Qualificação Técnica

17.3.1 Declaração de que o licitante tomou conhecimento de todas as informações e das condições locais para o cumprimento das obrigações objeto da licitação;

17.3.2 A declaração acima poderá ser substituída por declaração formal assinada pelo responsável técnico do licitante acerca do conhecimento pleno das condições e peculiaridades da contratação

17.3.3 Registro ou inscrição da empresa na entidade profissional competente, em plena validade

17.3.4 Sociedades empresárias estrangeiras atenderão à exigência por meio da apresentação, no momento da assinatura do contrato, da solicitação de registro perante a entidade profissional competente no Brasil.

17.3.5 Apresentação do(s) profissional(is) abaixo indicado(s), devidamente registrado(s) no conselho profissional competente, detentor de atestado de responsabilidade técnica por execução de obra ou serviço de características semelhantes, também abaixo indicado(s):

17.3.6 Para Engenheiros Civis, serviços de: Execução de obra com respectivas





anotações de responsabilidade técnica (ART)

17.3.7 O(s) profissional(is) indicado(s) na forma supra deverá(ão) participar da obra ou serviço objeto do contrato, e será admitida a sua substituição por profissionais de experiência equivalente ou superior, desde que aprovada pela Administração.

17.3.8 Comprovação de aptidão para execução de serviço de complexidade tecnológica e operacional equivalente ou superior com o objeto desta contratação, ou com o item pertinente, por meio da apresentação de certidões ou atestados, por pessoas jurídicas de direito público ou privado, ou regularmente emitido(s) pelo conselho profissional competente, quando for o caso.

17.3.9 Para fins da comprovação de que trata este subitem, os atestados deverão dizer respeito a contratos executados com as seguintes características mínimas:

17.3.10 Execução de pavimentação asfáltica com área mínima de 30.000m²

17.3.11 Execução de sinalização viária com extensão mínima de 2.000m

17.3.12 Será admitida, para fins de comprovação de quantitativo mínimo, a apresentação e o somatório de diferentes atestados executados de forma concomitante.

- Os atestados de capacidade técnica poderão ser apresentados em nome da matriz ou da filial da empresa licitante. O licitante disponibilizará todas as informações necessárias à comprovação da legitimidade dos atestados, apresentando, quando solicitado pela Administração, cópia do contrato que deu suporte à contratação, endereço atual da contratante e local em que foi executado o objeto contratado, dentre outros documentos.

18- ESTIMATIVAS DO VALOR DA CONTRATAÇÃO

18.1 O custo estimado da Considerando as informações acima relatadas, justificamos assim o valor do Orçamento Sintético, conforme documento em anexo. Desta forma a quantificação dos serviços está estimada em R\$ 522.569,74 (Quinhentos e vinte e dois mil, quinhentos e sessenta e nove reais e setenta e quatro centavos.)

19- ADEQUAÇÃO ORÇAMENTÁRIA

19.1 As despesas decorrentes da presente contratação correrão à conta de recursos



específicos consignados no Orçamento do Município de Bocaiuva/MG.

19.2 A contratação será atendida pela seguinte dotação:

19.3 A dotação relativa aos exercícios financeiros subsequentes, quando se tratar de serviços e fornecimento contínuos será indicada após aprovação da Lei Orçamentária respectiva e liberação dos créditos correspondentes, mediante apostilamento.

20 OBRIGAÇÕES DA CONTRATANTE

20.1 São obrigações da Contratante:

- a) receber o objeto no prazo e condições estabelecidas neste Termo de Referência
- b) verificar minuciosamente, no prazo fixado, a conformidade do objeto recebido provisoriamente com as especificações constantes na TR e da proposta, para fins de aceitação e recebimento definitivo;
- c) comunicar à Contratada, por escrito, sobre imperfeições, falhas ou irregularidades verificadas no objeto fornecido, para que seja substituído, reparado ou corrigido;
- d) acompanhar e fiscalizar o cumprimento das obrigações da Contratada, através de comissão/servidor especialmente designado;
- e) efetuar o pagamento à Contratada no valor correspondente ao fornecimento do objeto, no prazo e forma estabelecidos neste Termo de Referência;
- f) a Administração não responderá por quaisquer compromissos assumidos pela Contratada com terceiros, ainda que vinculados à execução do objeto, bem como por qualquer dano causado a terceiros em decorrência de ato da Contratada, de seus empregados, prepostos ou subordinados.

21 OBRIGAÇÕES DA CONTRATADA

21.1 Cumprir todas as suas obrigações constantes neste Termo de Referência, bem como nos Memoriais Descritivos, Planilha Orçamentária, demais documentos técnicos e anexos, e, ainda:

- a) responsabilizar-se pelos encargos sociais, taxas, encargos ou tributos, alvarás e qualquer outra despesa que vier a incidir sobre o serviço, bem como qualquer responsabilidade de vínculo empregatício e obrigações previdenciárias, referentes ao pessoal utilizado nos serviços, no caso de reclamações trabalhistas, ações de





- responsabilidade civil e penal decorrentes dos serviços de qualquer tipo de demanda, devendo atender o disposto na legislação trabalhista e previdenciária;
- b) responsabilizar-se pelos materiais, mão de obra, equipamentos, ferramentas, utensílios, EPI's, insumos e transporte necessários à elaboração e impressão dos projetos, bem como encargos decorrentes da aprovação e licenciamento junto aos órgãos próprios para execução dos serviços contratados;
- c) responsabilizar-se por qualquer acidente que venha a ocorrer com os empregados envolvidos na execução dos serviços;
- d) responsabilizar-se integralmente pelo objeto contratado, nas quantidades e padrões estabelecidos, vindo a responder pelos danos causados diretamente ao Município ou a terceiros, decorrentes de sua culpa ou dolo, especialmente no que se refere a prejuízos causados por erros quantitativos ou financeiros da planilha orçamentária elaborada pela CONTRATADA;
- e) atender prazos, especificações técnicas, normas ambientais, de engenharia e de segurança e medicina do trabalho, além da legislação aplicável, assegurando sua conformidade, adequação, qualidade, segurança e solidez;
- f) submeter-se às normas administrativas, operacionais e de segurança da CONTRATANTE; g) manter e zelar pelos objetos e equipamentos que eventualmente sejam colocados à sua disposição pela CONTRATANTE, responsabilizando-se pela reposição ou recuperação dos mesmos;
- h) manter, durante toda a execução do contrato, em compatibilidade com as obrigações assumidas, as condições de habilitação e qualificação exigidas na licitação;
- i) indicar preposto para representá-la durante a execução dos serviços, se for o caso;
- j) prestar todos os esclarecimentos solicitados pela CONTRATANTE, atendendo prontamente a todas as reclamações;
- k) registrar via e-mail para o funcionário designado pela CONTRATANTE, todos os impedimentos que possam afetar o cronograma de trabalho;
- l) manter sigilo, sob pena de responsabilidade civil, penal e administrativa, sobre todo e qualquer assunto de interesse da CONTRATANTE, ou de terceiros de que tomar conhecimento em razão da execução do objeto deste contrato, sobretudo no que se refere às condições médicas dos servidores públicos municipais;



- m) fornecer e assegurar a utilização dos Equipamentos de Proteção Individual e Equipamentos de Proteção Coletiva necessários à proteção da integridade física dos seus trabalhadores, caso necessário;
- n) indicar responsável técnico pelo serviço, com Registro de Responsabilidade Técnica devidamente no registrada no CREA;
- o) comprovar o registro no Conselho Regional de Engenharia e Agronomia do Estado do MINAS GERAIS (CREA/MG) ou visto deste, no caso de empresas não sediadas no Estado do MG, da empresa licitante e de seu responsável técnico;
- p) comprovar o vínculo do profissional indicado como responsável técnico da CONTRATADA, durante toda a execução do serviço;
- q) recolher o documento de Responsabilidade Técnica emitido pela entidade de classe competente;
- r) indicar outras obrigações referentes ao objeto no caso concreto.

22 DAS SANÇÕES ADMINISTRATIVAS

22.1 Comete infração administrativa nos termos do art. 155, da Lei nº 14.133/2021, a Contratada que:

- a) dar causa à inexecução parcial do contrato;
- b) dar causa à inexecução parcial do contrato que cause grave dano à Administração, ao funcionamento dos serviços públicos ou ao interesse coletivo;
- c) dar causa à inexecução total do contrato;
- d) deixar de entregar a documentação exigida para o certame;
- e) não manter a proposta, salvo em decorrência de fato superveniente devidamente justificado;
- f) não celebrar o contrato ou não entregar a documentação exigida para a contratação, quando convocado dentro do prazo de validade de sua proposta;
- g) ensejar o retardamento da execução ou da entrega do objeto da licitação sem motivo justificado;
- h) apresentar declaração ou documentação falsa exigida para o certame ou prestar declaração falsa durante a licitação ou a execução do contrato;
- i) fraudar a licitação ou praticar ato fraudulento na execução do contrato;
- j) comportar-se de modo inidôneo ou cometer fraude de qualquer natureza;



- k) praticar atos ilícitos com vistas a frustrar os objetivos da licitação;
- l) praticar ato lesivo previsto no art. 5º da Lei nº 12.846, de 1º de agosto de 2013

23 DAS PENALIDADES

23.1 A recusa injusta da adjudicatária em assinar o contrato, entregar o objeto, aceitar ou retirar o instrumento equivalente, dentro do prazo estabelecido pelo Município de BOCAIUVA, caracteriza o descumprimento total da obrigação assumida, sujeitando-se às penalidades aqui previstas.

23.2 O Licitante que descumprir injustificadamente as regras do Edital, por sua participação em processo

23.3 licitatório será penalizado com multa de 5% (cinco por cento) do valor estimado da contratação, sem prejuízo de aplicação de sanções previstas nos inc. III e IV, do § 1º, art. 155 da Lei n.º 14.133/2021.

23.4 Pela inexecução total ou parcial do objeto, a Administração pode aplicar à Contratada as seguintes sanções, de acordo com o art. 156, da Lei nº 14.133/2021:

a) advertência por faltas leves, assim entendidas aquelas que não acarretem prejuízos significativos para a Contratante;

b) multa monetária;

c) rescisão de contrato;

d) impedimento do direito de licitar junto ao Município de BOCAIUVA;

e) declaração de inidoneidade para contratar ou transacionar com o Município de BOCAIUVA.

23.5 Na aplicação das sanções serão considerados:

a) a natureza e a gravidade da infração cometida;

b) as peculiaridades do caso concreto;

c) as circunstâncias agravantes ou atenuantes;

d) os danos que dela provierem para a Administração Pública;

e) a implantação ou aperfeiçoamento de programa de integridade, conforme normas e orientações dos órgãos de controle.

23.6 Para aplicação das sanções, será observado o disposto no § 2º do art. 156 ao art. 163, da Lei nº 14.133/2021:

23.7 A critério da autoridade competente, a aplicação de quaisquer penalidades





acima mencionadas acarretará perda da garantia e todos os seus acréscimos.

23.8 Será aplicada multa de 0,5% (cinco décimos por cento) do valor total corrigido do contrato, por dia de atraso no fornecimento de materiais e serviços, até o limite de 30 dias.

23.9 Será aplicada multa de 10% (dez por cento) sobre o valor corrigido do contrato, quando ao licitante vencedora ou contratado, se for o caso:

- a) prestar informações inexatas ou causar embaraços à fiscalização;
- b) transferir ou ceder obrigações, no todo ou em parte a terceiros, sem prévia autorização da contratante;
- c) executar o objeto desse certame em desacordo com as especificações ou normas técnicas, independentemente da obrigação de fazer as correções necessárias às suas expensas;
- d) desatender às determinações da fiscalização;
- e) cometer qualquer infração às normas legais federais, estaduais e municipais por meios culposos e/ou dolosos, fraude fiscal no recolhimento de qualquer tributo, encargos sociais, ou previdenciários, respondendo ainda pelas multas aplicadas pelos órgãos competentes em razão da infração cometida.
- f) recusar-se a executar, sem justa causa, em parte, os serviços ou fornecimento contratados;
- g) praticar por ação ou omissão, qualquer ato que por imprudência, negligência, imperícia, dolosamente ou não, venha a causar danos à contratante ou a terceiros, independente da obrigação da contratada em reparar os danos causados.

23.10 A causa determinante da multa deverá ficar plenamente comprovada e o fato a punir, comunicado por escrito pela fiscalização ao gestor do contrato.

23.11 Será aplicada a sanção de impedimento de licitar e contratar com o órgão, entidade ou unidade administrativa pela qual a Administração Pública opera e atua concretamente, pelo prazo de até 03 (três) anos ao responsável pelas infrações administrativas previstas nos incisos II, III, IV, V, VI e VII do caput do art. 155 da Lei n.º 14.133/2021;

23.12 Será aplicada a sanção de declaração de inidoneidade para licitar ou contratar com a Administração Pública, ao responsável pelas infrações administrativas



previstas nos incisos VIII, IX, X, XI e XII do caput do art. 155 da Lei n.º 14.133/2021, bem como pelas infrações administrativas previstas nos incisos II, III, IV, V, VI e VII do caput do referido artigo que justifiquem a imposição de penalidade mais grave que a sanção referida no § 4º do art. 155 da mesma Lei, e impedirá o responsável de licitar ou contratar no âmbito da Administração Pública direta e indireta de todos os entes federativos, pelo prazo mínimo de 3 (três) anos e máximo de 6 (seis) anos;

23.13 As sanções previstas nos incisos I, III e IV, do § 1º, art. 155 da Lei n.º 14.133/2021 poderão ser aplicadas à CONTRATADA juntamente com as de multa, descontando-a dos pagamentos a serem efetuados Quando o objeto do contrato não for entregue no todo ou parcialmente dentro dos prazos estipulados, a suspensão do direito de licitar será automática e perdurará até que seja feita a entrega do objeto do contrato na sua totalidade, sem prejuízo de outras penalidades previstas em lei e neste edital.

23.14 A aplicação de qualquer das penalidades previstas realizar-se-á em processo administrativo que assegurará o contraditório e a ampla defesa à Contratada, observando-se o procedimento previsto na Lei n.º 14.133/2021.

23.15 As multas devidas e/ou prejuízos causados à Contratante serão deduzidos dos valores a serem pagos, ou recolhidos em favor do Município, ou deduzidos da garantia, se houver, ou ainda, quando for o caso, serão inscritos na Dívida Ativa do Município e cobrados judicialmente.

23.16 Caso a Contratante determine, a multa deverá ser recolhida no prazo máximo de 10 (dez) dias, após garantida a ampla defesa e o contraditório ao contratado

23.17 Caso o valor da multa não seja suficiente para cobrir os prejuízos causados pela conduta do licitante, a Administração poderá cobrar o valor remanescente judicialmente, conforme artigo 419 do Código Civil.

24 GARANTIA

24.1 Toda a O prazo de garantia da obra será de 5 anos, nos termos do Art. 618 de Código Civil.

24.2 Durante o período da garantia, o CONTRATADO obriga-se a efetuar, sem ônus para o Município de Bocaiuva, a substituição ou reparo do objeto que apresentar defeitos de fabricação, no prazo de até 10 (dez) dias úteis, a contar do 1º dia útil



posterior à data de confirmação do recebimento da comunicação.

25- INFORMAÇÕES COMPLEMENTARES

25.1 As empresas são responsáveis pela fidelidade e legitimidade das informações prestadas e dos documentos apresentados. A falsidade de qualquer documento apresentado ou a inverdade das informações nele contidas implicará na imediata rescisão contratual, sem prejuízo das sanções administrativas, civis e penais cabíveis.

25.2 Toda a documentação apresentada neste procedimento e seus anexos são complementares entre si, de modo que qualquer detalhe que se mencione em um documento e se omita em outro será considerado especificado e válido.

Bocaiuva, 12 de agosto de 2024.

Antônio Renato L. Santos
Secretário Municipal de Obra
Infraestrutura e Urbanismo.
Bocaiuva/MG

Antônio Renato Leal Santos

Secretário Municipal de Obras Infraestrutura e Urbanismo



ABERTURA DE PROCESSO LICITATÓRIO

Senhor Prefeito,

Ocorrendo a necessidade de abertura de Processo de Licitação Modalidade Concorrência, com base no Estudo Técnico Preliminar elaborado pela Secretaria, cujo objeto é CONTRATAÇÃO DE EMPRESA PARA PAVIMENTAÇÃO ASFÁLTICA EM CBUQ - AVENIDA A - JARDIM AEROPORTO, MUNICÍPIO DE BOCAIUVA - MG.

Solicito de Vossa Excelência que seja a mesma autorizada nos moldes previstos Lei 14.133/21 e suas modificações.

Bocaiúva/MG, 19 de agosto de 2024.

BIANCA SOUZA RODRIGUES
AGENTE DE CONTRATAÇÃO



PREFEITURA MUNICIPAL DE BOCAIUVA

CNPJ : 18.803.072/0001-32

Rua Mariana de Queiroga, 141, CENTRO

AUTORIZAÇÃO

ROBERTO JAIRO TORRES, PREFEITO MUNICIPAL, autoriza a abertura de processo licitatório, para atendimento a(s) solicitação(ões) retro, objetivando o(a) CONTRATAÇÃO DE EMPRESA PARA PAVIMENTAÇÃO ASFÁLTICA EM CBUQ - AVENIDA A - JARDIM AEROPORTO, MUNICÍPIO DE BOCAIUVA - MG., desde que, obedecidas as formas legais.

Segunda-feira, 19 de Agosto de 2024

BOCAIUVA,

ROBERTO JAIRO TORRES

PREFEITO MUNICIPAL

AUTUAÇÃO

Tendo em vista a autorização da autoridade competente para realização de Licitação para CONTRATAÇÃO DE EMPRESA PARA PAVIMENTAÇÃO ASFÁLTICA EM CBUQ - AVENIDA A - JARDIM AEROPORTO, MUNICÍPIO DE BOCAIUVA - MG., o setor de licitações da PREFEITURA MUNICIPAL DE BOCAIUVA, declara que foi autuada a presente Licitação conforme a seguir:

Processo: 0097
Nº. 0008
Modalidade: Concorrência
Data 19/08/2024

Segunda-feira, 19 de Agosto de 2024

BOCAIUVA,

BIANCA SOUZA RODRIGUES

DIRETOR



PREFEITURA MUNICIPAL DE BOCAIUVA

PROCESSO Nº 97/24
PÁGINA 105 Junho

CNPJ : 18.803.072/0001-32

Rua Mariana de Queiroga, 141, CENTRO

DECLARAÇÃO

RECURSOS ORÇAMENTÁRIOS

Objeto: CONTRATAÇÃO DE EMPRESA PARA PAVIMENTAÇÃO ASFÁLTICA EM CBUQ - AVENIDA A - JARDIM AEROPORTO, MUNICÍPIO DE BOCAIUVA - MG.

Em atendimento aos dispositivos da Lei Federal 14133/01 e para que possa o setor de licitações dar continuidade à Licitação acima identificada, informamos a seguir as dotações do orçamento, nas quais correrão a despesa:

Fich	Cód. Orçamentário	Projeto Atividade	Fonte de Recursos
611	7.1.1.15.451.42.3046.44905100	Obras, Construção, Abertura e Pavimentação Vias Urbanas e Rurais	Recursos Não Vinculados de Impostos
614	7.1.1.15.451.42.3046.44905100	Obras, Construção, Abertura e Pavimentação Vias Urbanas e Rurais	Transferência Especial da União - Emendas Parlamentares Individuais
615	7.1.1.15.451.42.3046.44905100	Obras, Construção, Abertura e Pavimentação Vias Urbanas e Rurais	Transferência Especial dos Estados - Emendas Parlamentares Individuais
616	7.1.1.15.451.42.3046.44905100	Obras, Construção, Abertura e Pavimentação Vias Urbanas e Rurais	Transferência Especial dos Estados - Emendas Parlamentares de Bancada

Na oportunidade informamos que o valor estimado da despesa é de R\$ 522.569,74, conforme levantamento realizado e que a respectiva despesa atende ao disposto nos artigos 16 e 17 da Lei Complementar Federal 101/2000, uma vez que, foi considerado o impacto na execução orçamentária e também está de acordo com a previsão do Plano Plurianual e Lei de Diretrizes Orçamentárias para o exercício.

BOCAIUVA, Segunda-feira, 19 de Agosto de 2024

JOAQUIM WALTER NERES

Joaquim Walter Neres
Secretário Municipal de
Gestão Orçamentária
Bocaiuva/MG
Período nº 08/2024

Alcides Gusmão
Secretário Municipal de
Finanças e Planejamento
Bocaiuva/MG
Período nº 08/2024



PREFEITURA MUNICIPAL DE BOCAIUVA

CNPJ : 18.803.072/0001-32

Rua Mariana de Queiroga, 141, CENTRO

DECLARAÇÃO DO ORDENADOR DE DESPESAS

Declaro, nos termos do inciso II, do art. 16, da Lei de Responsabilidade Fiscal - LC 101, de 05 de maio de 2000, que a presente ação governamental (CONTRATAÇÃO DE EMPRESA PARA PAVIMENTAÇÃO ASFÁLTICA EM CBUQ - AVENIDA A - JARDIM AEROPORTO, MUNICÍPIO DE BOCAIUVA - MG.) tem adequação orçamentária e financeira com a lei orçamentária anual e compatibilidade com o plano plurianual e com a lei de diretrizes orçamentárias do Município, e ainda, que foi verificado o impacto financeiro da despesa e sua inclusão na programação financeira deste Órgão

BOCAIUVA, Segunda-feira, 19 de Agosto de 2024

ROBERTO JAIBO TORRES
PREFEITO MUNICIPAL



EDITAL xxx/2024

**PROCESSO LICITATÓRIO nº 097/2024
CONCORRÊNCIA Nº 008/2024**

O MUNICÍPIO DE BOCAIUVA TORNA PÚBLICO, PARA CONHECIMENTO DOS INTERESSADOS, QUE A PREFEITURA MUNICIPAL, REALIZARÁ LICITAÇÃO NA MODALIDADE **CONCORRÊNCIA ELETRÔNICA**, NA FORMA **ELETRÔNICA**, NOS TERMOS DA LEI Nº 14.133/2021, DA LEI COMPLEMENTAR Nº 123/2006, DA LEI Nº 11.488/2007 E DECRETO MUNICIPAL 8367/2023 E DAS EXIGÊNCIAS ESTABELECIDAS NESTE EDITAL.

Data da sessão: __/__/2024

Horário: 09:00h

Local: Portal de Compras Públicas – www.portaldecompraspublicas.com.br

Critério de Julgamento: menor preço

Modo de disputa: Aberto

Regime de Execução: Empreitada por Preço Global

Impugnações e Esclarecimentos até às 23:48 horas do dia __/__/2024.

1. DO OBJETO.

1.1. O objeto da presente licitação é a escolha da proposta mais vantajosa para **CONTRATAÇÃO DE EMPRESA PARA PAVIMENTAÇÃO ASFÁLTICA EM CBUQ - AVENIDA A - JARDIM AEROPORTO, MUNICÍPIO DE BOCAIUVA - MG**, conforme condições, quantidades e exigências estabelecidas neste Edital e seus anexos.

1.2. A licitação será dividida em **LOTE**, conforme tabela constante do Termo de Referência, sendo obrigatória ao licitante a participação em todos os itens.

1.3. O critério de julgamento adotado será o menor preço **GLOBAL**, considerado o menor dispêndio para a Administração, nos termos do art. 34 da Lei nº 14.133/2021, e observadas as exigências contidas neste Edital e seus Anexos quanto às especificações do objeto.

2. DA FORMA DE EXECUÇÃO

2.1. O objeto da presente licitação deverá ser executado conforme os Projetos, Memorial Descritivo e demais informações constantes no presente Edital e seus anexos.

3. DO CREDENCIAMENTO.

3.1. O Credenciamento é o nível básico do registro cadastral no **PORTAL DE COMPRAS PÚBLICAS** que permite a participação dos interessados na modalidade LICITATÓRIA CONCORRÊNCIA, em sua FORMA ELETRÔNICA.

3.2. O cadastro deverá ser feito no Portal de Compras Públicas, no sítio www.portaldecompraspublicas.com.br;

3.3. O credenciamento junto ao provedor do sistema implica a responsabilidade do licitante ou de seu representante legal e a presunção de sua capacidade técnica para realização das transações inerentes a esta licitação.

3.4. O licitante responsabiliza-se exclusiva e formalmente pelas transações efetuadas em seu nome, assume como firmes e verdadeiras suas propostas e seus lances, inclusive os atos praticados diretamente ou por seu representante, excluída a responsabilidade do provedor do sistema ou do órgão ou entidade promotora da licitação por eventuais danos decorrentes de uso indevido das credenciais de acesso, ainda que por terceiros.



3.5. É de responsabilidade do cadastrado conferir a exatidão dos seus dados cadastrais no **PORTAL DE COMPRAS PUBLICAS** e mantê-los atualizados junto aos órgãos responsáveis pela informação, devendo proceder, imediatamente, à correção ou à alteração dos registros tão logo identifique incorreção ou aqueles se tornem desatualizados.

3.5.1. A não observância do disposto no subitem anterior poderá ensejar desclassificação no momento da habilitação.

4. DA PARTICIPAÇÃO NA CONCORRÊNCIA.

4.1. Poderão participar desta Concorrência interessados cujo ramo de atividade seja compatível com o objeto desta licitação, e que estejam com Credenciamento regular no **PORTAL DE COMPRAS PUBLICAS**.

4.2. Será concedido tratamento favorecido para as microempresas e empresas de pequeno porte, para as sociedades cooperativas mencionadas no artigo 34 da Lei nº 11.488/2007, para o microempreendedor individual - MEI, nos limites previstos da Lei Complementar nº 123/2006 e no artigo 4º da Lei nº 14.133/2021.

4.3. Não poderão participar desta licitação os interessados:

- 4.3.1.** Proibidos de participar de licitações e celebrar contratos administrativos, na forma da legislação vigente;
- 4.3.2.** Que não atendam às condições deste Edital e seu(s) anexo(s);
- 4.3.3.** Estrangeiros que não tenham representação legal no Brasil com poderes expressos para receber citação e responder administrativa ou judicialmente;
- 4.3.4.** Que se enquadrem nas vedações previstas nos artigos 9º e 14 da Lei nº 14.133/2021;
- 4.3.5.** Que estejam sob falência, concurso de credores, concordata ou em processo de dissolução ou liquidação;
- 4.3.6.** Organizações da Sociedade Civil de Interesse Público - OSCIP, atuando nessa condição (Acórdão nº 746/2014-TCU-Plenário).

4.4. A pessoa jurídica poderá participar da licitação em consórcio, observadas as regras do art. 15 da Lei nº 14.133/2021.

4.5. Como condição para participação na concorrência, a licitante assinalará "sim" ou "não" em campo próprio do sistema eletrônico, relativo às seguintes declarações:

4.5.1. Que cumpre os requisitos estabelecidos no artigo 3º da Lei Complementar nº 123/2006, estando apta a usufruir do tratamento favorecido estabelecido em seus arts. 42 a 49 e que não celebrou contratos com a Administração Pública cujos valores extrapolem a receita bruta máxima admitida para fins de enquadramento como empresa de pequeno porte;

4.5.1.1. Nos itens exclusivos para participação de microempresas e empresas de pequeno porte, a assinalação do campo "não" impedirá o prosseguimento no certame;

4.5.1.2. Nos itens em que a participação não for exclusiva para microempresas e empresas de pequeno porte, a assinalação do campo "não" apenas produzirá o efeito de o licitante não ter direito ao tratamento favorecido previsto na Lei Complementar nº 123/2006, mesmo que microempresa, empresa de pequeno porte.

4.5.2. Que está ciente e concorda com as condições contidas no Edital e seus anexos;

4.5.3. Que cumpre os requisitos para a habilitação definidos no Edital e que a proposta apresentada está em conformidade com as exigências editalícias;

4.5.4. Que inexistem fatos impeditivos para sua habilitação no certame, ciente da obrigatoriedade de declarar ocorrências posteriores;



4.5.5. Que não emprega menor de 18 anos em trabalho noturno, perigoso ou insalubre e não emprega menor de 16 anos, salvo menor, a partir de 14 anos, na condição de aprendiz, nos termos do artigo 7º, XXXIII, da Constituição Federal de 1998;

4.5.6. Que a proposta foi elaborada de forma independente;

4.5.7. Que não possui, em sua cadeia produtiva, empregados executando trabalho degradante ou forçado, observando o disposto nos incisos III e IV do art. 1º e no inciso III do art. 5º da Constituição Federal;

4.5.8. Que cumpre com a reserva de cargos prevista em lei para pessoa com deficiência ou para reabilitado da Previdência Social e que atendam às regras de acessibilidade previstas na legislação, conforme disposto no art. 93 da Lei nº 8.213/1991.

4.6. A declaração falsa relativa ao cumprimento de qualquer condição sujeitará o licitante às sanções previstas em lei e neste Edital.

5. DA APRESENTAÇÃO DA PROPOSTA E DOS DOCUMENTOS DE HABILITAÇÃO.

5.1. Os licitantes encaminharão, exclusivamente por meio do sistema eletrônico, concomitantemente com os documentos de habilitação exigidos no edital, proposta com a descrição do objeto ofertado e o preço, até a data e o horário estabelecidos para abertura da sessão pública, quando, então, encerrar-se-á automaticamente a etapa de envio dessa documentação.

5.2. O envio da proposta, acompanhada dos documentos de habilitação exigidos neste Edital, ocorrerá por meio de chave de acesso e senha.

5.3. As Microempresas e Empresas de Pequeno Porte deverão encaminhar a documentação de habilitação, ainda que haja alguma restrição de regularidade fiscal e trabalhista, nos termos do art. 43, § 1º da LC nº 123/2006.

5.4. Incumbirá ao licitante acompanhar as operações no sistema eletrônico durante a sessão pública da Concorrência, ficando responsável pelo ônus decorrente da perda de negócios, diante da inobservância de quaisquer mensagens emitidas pelo sistema ou de sua desconexão.

5.5. Até a abertura da sessão pública, os licitantes poderão retirar ou substituir a proposta e os documentos de habilitação anteriormente inseridos no sistema;

5.6. Não será estabelecida, nessa etapa do certame, ordem de classificação entre as propostas apresentadas, o que somente ocorrerá após a realização dos procedimentos de negociação e julgamento da proposta.

5.7. Os documentos que compõem a proposta e a habilitação do licitante melhor classificado somente serão disponibilizados para avaliação da Agente de Contratação e para acesso público após o encerramento do envio de lances.

5.8. NA PRESENTE LICITAÇÃO, A FASE DE HABILITAÇÃO SUCEDERÁ AS FASES DE APRESENTAÇÃO DE PROPOSTAS E LANCES E DE JULGAMENTO.

6. DO PREENCHIMENTO DA PROPOSTA.

6.1. O licitante deverá enviar sua proposta mediante o preenchimento, no sistema eletrônico, dos seguintes campos:

6.1.1. **Proposta de Preço**, conforme modelo do Anexo I deste edital, constando o valor global da proposta, em algarismo, expresso em moeda corrente nacional (real), de acordo com os preços praticados no



mercado, observadas as especificações constantes do edital, do Termo de Referência, dos Projetos e demais documentos anexos. O valor global máximo admitido pela Administração é de **R\$ 522.569,74 (quinhentos e vinte e dois mil quinhentos e sessenta e nove reais e setenta e quatro centavos)**.

6.1.2. Planilha de Custos, constando valor dos preços unitários e valor global da proposta, em algarismo, expresso em moeda corrente nacional (real), de acordo com os preços praticados no mercado;

6.1.3. Na composição dos preços unitários o licitante deverá apresentar discriminadamente as parcelas relativas à mão de obra, materiais, equipamentos e serviços;

6.1.3.1. Nos preços cotados deverão estar incluídos custos operacionais, despesas administrativas, encargos previdenciários, trabalhistas, tributários, comerciais e quaisquer outros que incidam direta ou indiretamente na execução do objeto e todos os insumos que os compõem, tais como despesas com impostos, taxas, fretes, tarifas, seguros e quaisquer outros que incidam na contratação do objeto;

6.1.3.2. Todos os dados informados pelo licitante em sua planilha deverão refletir com fidelidade os custos especificados e a margem de lucro pretendida;

6.1.4. Cronograma Físico-Financeiro e de Execução;

6.1.5. Composição de BDI (Benefícios e Despesas Indiretas, ou, Bonificações e Despesas Indiretas), detalhando todos os seus componentes, inclusive em forma percentual.

6.1.6. A CONTRATADA deverá arcar com o ônus decorrente de eventual equívoco no dimensionamento dos quantitativos de sua proposta.

6.1.6.1. Caso o eventual equívoco no dimensionamento dos quantitativos se revele superior às necessidades da CONTRATANTE, a CONTRATANTE deverá efetuar o pagamento seguindo estritamente as regras contratuais de faturamento dos serviços demandados e executados, concomitantemente com a realização, se necessário e cabível, de adequação contratual do quantitativo necessário, com base na alínea "b" do inciso I do art. 124 da Lei nº. 14.133/2021.

6.1.6.2. A proposta apresentada deverá contemplar o valor total dos custos da contratação, inclusive aqueles estimados para as ocorrências de fatos geradores.

6.1.7. A licitante é a única responsável pela cotação correta dos encargos tributários. Em caso de erro ou cotação incompatível com o regime tributário a que se submete, serão adotadas as orientações a seguir:

6.1.7.1. Se o regime tributário da empresa implicar o recolhimento de tributos em percentuais variáveis, a cotação adequada será a que corresponde à média dos efetivos recolhimentos da empresa nos últimos 12 (doze) meses, devendo o licitante ou CONTRATADA apresentar ao Agente de Contratação ou à fiscalização, a qualquer tempo, comprovação da adequação dos recolhimentos.

6.1.7.2. Independentemente do percentual de tributo inserido na planilha, no pagamento dos serviços, serão retidos na fonte os percentuais estabelecidos na legislação vigente.

6.1.8. A Concorrência Eletrônica será realizada em item único, sendo apurado o valor da proposta por meio do documento denominado Proposta de Preço e por meio da tabela denominada Planilha de Custos, que **deverá ser disponibilizada pelo licitante, em formato .pdf e a tabela em formato .xlsx e .pdf**, devendo a licitante oferecer proposta na forma indicada. Os documentos denominados Composição de BDI, e Cronograma Físico-Financeiro e de Execução, deverão ser disponibilizados pela licitante em formato .pdf.

6.1.9. Não serão aceitas propostas com valores superiores aos contidos na Planilha de Custos referencial, anexa a este edital, na forma global.

6.1.10. O licitante **NÃO** poderá oferecer proposta em quantitativo inferior ao máximo previsto para



contratação, não podendo também oferecer proposta com valores unitários superiores aos valores fixados no projeto de engenharia.

6.1.11. As propostas orçamentárias dos licitantes devem vir acompanhadas das respectivas memórias de cálculo, das composições de custo unitário de todos os seus itens, da composição de BDI, bem como dos percentuais de encargos sociais.

6.1.12. A Planilha de Custos apresentada pela licitante deverá ser disponibilizada.

6.2. Todas as especificações do objeto contidas na proposta vinculam o licitante.

6.3. Nos valores propostos estarão inclusos todos os custos operacionais, encargos previdenciários, trabalhistas, tributários, comerciais e quaisquer outros que incidam direta ou indiretamente na execução do objeto.

6.4. Os preços ofertados, tanto na proposta inicial, quanto na etapa de lances, serão de exclusiva responsabilidade do licitante, não lhe assistindo o direito de pleitear qualquer alteração, sob alegação de erro, omissão ou qualquer outro pretexto.

6.5. Na presente licitação, a Microempresa e a Empresa de Pequeno Porte poderão se beneficiar do regime de tributação pelo Simples Nacional.

6.6. A apresentação das propostas implica obrigatoriedade do cumprimento das disposições nelas contidas, em conformidade com o que dispõe o Termo de Referência, assumindo o proponente o compromisso de executar o objeto licitado nos seus termos, bem como de fornecer os materiais, equipamentos, ferramentas e utensílios necessários, em quantidades e qualidades adequadas à perfeita execução contratual, promovendo, quando requerido, sua substituição.

6.7. O prazo de validade da proposta não será inferior a **90 (noventa) dias**, a contar da data de sua apresentação.

6.8. O descumprimento das regras supramencionadas pela Administração por parte dos contratados pode ensejar a responsabilização pelo **Município de Bocaiúva** e, após o devido processo legal, gerar as seguintes consequências: assinatura de prazo para a adoção das medidas necessárias ao exato cumprimento da lei, nos termos do art. 71, inciso IX, da Constituição; ou condenação dos agentes públicos responsáveis e da empresa contratada ao pagamento dos prejuízos ao erário, caso verificada a ocorrência de superfaturamento por sobrepreço na execução do contrato.

7. DA ABERTURA DA SESSÃO, CLASSIFICAÇÃO DAS PROPOSTAS E FORMULAÇÃO DE LANCES.

7.1. A abertura da presente licitação dar-se-á em sessão pública, por meio de sistema eletrônico, na data, horário e local indicados neste Edital.

7.2. A Agente de Contratação verificará as propostas apresentadas, desclassificando, desde logo, aquelas que não estejam em conformidade com os requisitos estabelecidos neste Edital, contenham vícios insanáveis ou não apresentem as especificações técnicas exigidas no Termo de Referência, conforme art. 59 da Lei nº 14.133/2021.

7.2.1. Também será desclassificada a proposta que identifique o licitante.

7.2.2. A desclassificação será sempre fundamentada e registrada no sistema, com acompanhamento em tempo real por todos os participantes.

7.2.3. A não desclassificação da proposta não impede o seu julgamento definitivo em sentido contrário, levado a efeito na fase de aceitação.

7.3. O sistema ordenará automaticamente as propostas classificadas, sendo que somente estas participarão da fase de lances.

PROCESSO Nº 27124
PÁGINA 112 de 117



PREFEITURA DE **BOCAIUVA**

- 7.4.** O sistema disponibilizará campo próprio para troca de mensagens entre o Agente de Contratação e os licitantes.
- 7.5.** Iniciada a etapa competitiva, os licitantes deverão encaminhar lances exclusivamente por meio do sistema eletrônico, sendo imediatamente informados do seu recebimento e do valor consignado no registro.
- 7.5.1.** O lance deverá ser ofertado de acordo com o tipo de licitação indicada no preambulo deste Edital.
- 7.6.** Os licitantes poderão oferecer lances sucessivos, observando o horário fixado para abertura da sessão e as regras estabelecidas no Edital.
- 7.7.** O licitante somente poderá oferecer lance **de valor inferior ou percentual** de desconto superior ao último por ele ofertado e registrado pelo sistema.
- 7.8.** O intervalo mínimo de diferença de valores ou percentuais entre os lances, que incidirá tanto em relação aos lances intermediários quanto em relação à proposta que cobrir a melhor oferta deverá ser de **R\$ 100,00 (CEM REAIS)**.
- 7.9.** O intervalo entre os lances enviados pelo mesmo licitante não poderá ser inferior a 20 (vinte) segundos e o intervalo entre lances não poderá ser inferior a 03 (três) segundos, sob pena de serem automaticamente descartados pelo sistema os respectivos lances.
- 7.10.** Será adotado para o envio de lances na licitação o modo de disputa aberto, em que os licitantes apresentarão lances públicos e sucessivos, com prorrogações.
- 7.11.** A etapa de lances da sessão pública terá duração de dez minutos e, após isso, será prorrogada automaticamente pelo sistema quando houver lance ofertado nos últimos dois minutos do período de duração da sessão pública.
- 7.12.** A prorrogação automática da etapa de lances, de que trata o item anterior, será de dois minutos e ocorrerá sucessivamente sempre que houver lances enviados nesse período de prorrogação, inclusive no caso de lances intermediários.
- 7.13.** Não havendo novos lances na forma estabelecida nos itens anteriores, a sessão pública encerrar-se-á automaticamente.
- 7.14.** Encerrada a fase competitiva sem que haja a prorrogação automática pelo sistema, poderá o Agente de Contratação, assessorado pela equipe de apoio, justificadamente, admitir o reinício da sessão pública de lances, em prol da consecução do melhor preço.
- 7.15.** Em caso de falha no sistema, os lances em desacordo com os subitens anteriores deverão ser desconsiderados pelo Agente de Contratação.
- 7.16.** Não serão aceitos dois ou mais lances de mesmo valor, prevalecendo aquele que for recebido e registrado primeiro.
- 7.17.** Durante o transcurso da sessão pública, os licitantes serão informados, em tempo real, do valor do menor lance registrado, vedada a identificação do licitante.
- 7.18.** No caso de desconexão com o Agente de Contratação, no decorrer da etapa competitiva da Concorrência, o sistema eletrônico poderá permanecer acessível aos licitantes para a recepção dos lances.
- 7.19.** Quando a desconexão do sistema eletrônico para o Agente de Contratação persistir por tempo superior a dez minutos, a sessão pública será suspensa e terá reinício somente após comunicação expressa do Agente de



Contratação aos participantes do certame, publicada no <http://www.portaldecompraspublicas.com.br>, quando serão divulgadas data e hora para a sua reabertura. E será reiniciada somente após decorridas vinte e quatro horas da comunicação do fato pelo Agente de Contratação aos participantes, no sítio eletrônico utilizado para divulgação.

7.20. Caso o licitante não apresente lances, concorrerá com o valor de sua proposta.

7.21. Em relação a itens não exclusivos para participação de microempresas e empresas de pequeno porte, uma vez encerrada a etapa de lances, será efetivada a verificação automática, junto à Receita Federal, do porte da entidade empresarial. O sistema identificará em coluna própria as microempresas e empresas de pequeno porte participantes, procedendo à comparação com os valores da primeira colocada, se esta for empresa de maior porte, assim como das demais classificadas, para o fim de aplicar-se o disposto nos arts. 44 e 45 da LC nº 123/2006, regulamentada pelo Decreto nº 8.538/2015.

7.22. Nessas condições, as propostas de microempresas e empresas de pequeno porte que se encontrarem na faixa de até 5% (cinco por cento) acima da melhor proposta ou melhor lance serão consideradas empatadas com a primeira colocada.

7.23. A melhor classificada nos termos do item anterior terá o direito de encaminhar uma última oferta para desempate, obrigatoriamente em valor inferior ao da primeira colocada, no prazo de 5 (cinco) minutos controlados pelo sistema, contados após a comunicação automática para tanto.

7.24. Caso a microempresa ou a empresa de pequeno porte melhor classificada desista ou não se manifeste no prazo estabelecido, serão convocadas as demais licitantes microempresa e empresa de pequeno porte que se encontrem naquele intervalo de 5% (cinco por cento), na ordem de classificação, para o exercício do mesmo direito, no prazo estabelecido no subitem anterior.

7.25. No caso de equivalência dos valores apresentados pelas microempresas e empresas de pequeno porte que se encontrem nos intervalos estabelecidos nos subitens anteriores, será realizado sorteio entre elas para que se identifique aquela que primeiro poderá apresentar melhor oferta.

7.26. Quando houver propostas beneficiadas com as margens de preferência em relação ao produto estrangeiro, o critério de desempate será aplicado exclusivamente entre as propostas que fizerem jus às margens de preferência, conforme regulamento.

7.27. A ordem de apresentação pelos licitantes é utilizada como um dos critérios de classificação, de maneira que só poderá haver empate entre propostas iguais (não seguidas de lances), ou entre lances finais da fase fechada do modo de disputa aberto e fechado.

7.28. Em caso de empate entre duas ou mais propostas, serão utilizados os seguintes critérios de desempate, nesta ordem:

7.28.1. disputa final, hipótese em que os licitantes empatados poderão apresentar nova proposta em ato contínuo à classificação;

7.28.2. avaliação do desempenho contratual prévio dos licitantes;

7.28.3. desenvolvimento pelo licitante de ações de equidade entre homens e mulheres no ambiente de trabalho, conforme regulamento;

7.28.4. desenvolvimento pelo licitante de programa de integridade, conforme orientações dos órgãos de controle;

7.29. Persistindo o empate, será assegurada preferência, sucessivamente, aos bens e serviços produzidos ou prestados por:



7.29.1. empresas estabelecidas no território do Estado ou do Distrito Federal do órgão ou entidade da Administração Pública estadual ou distrital licitante ou, no caso de licitação realizada por órgão ou entidade de Município, no território do Estado em que este se localize;

7.29.2. empresas brasileiras;

7.29.3. empresas que invistam em pesquisa e no desenvolvimento de tecnologia no País;

7.29.4. empresas que comprovem a prática de mitigação, nos termos da Lei nº 12.187/2009.

7.30. Encerrada a etapa de envio de lances da sessão pública, o Agente de Contratação deverá encaminhar, pelo sistema eletrônico, contraproposta ao licitante que tenha apresentado o melhor preço, para que seja obtida melhor proposta, vedada a negociação em condições diferentes das previstas neste Edital.

7.30.1. A negociação será realizada por meio do sistema, podendo ser acompanhada pelos demais licitantes.

7.30.2. O Agente de Contratação solicitará ao licitante melhor classificado que, no prazo de **02 (DUAS)** horas, envie a proposta adequada ao último lance ofertado após a negociação realizada, acompanhada, se for o caso, dos documentos complementares, quando necessários à confirmação daqueles exigidos neste Edital e já apresentados.

7.31. Após a negociação do preço, o Agente de Contratação iniciará a fase de aceitação e julgamento da proposta

8. DA ACEITABILIDADE DA PROPOSTA VENCEDORA.

8.1. Encerrada a etapa de negociação, o Agente de Contratação examinará a proposta classificada em primeiro lugar quanto à adequação ao objeto e à compatibilidade do preço em relação ao máximo estipulado para contratação neste Edital e em seus anexos.

8.2. A análise da exequibilidade da proposta de preços deverá ser realizada com o auxílio da Planilha de Custos e Formação de Preços, a ser preenchida pelo licitante em relação à sua proposta final, conforme anexo deste Edital.

8.3. A inexecuibilidade dos valores referentes a itens isolados da Planilha de Custos e Formação de Preços não caracteriza motivo suficiente para a desclassificação da proposta, desde que não contrariem exigências legais.

8.4. Será desclassificada a proposta que contiver vício insanável; que não obedecer às especificações técnicas pormenorizadas no edital ou apresentarem desconformidade com exigências do ato convocatório.

8.5. Será desclassificada a proposta ou o lance vencedor, que apresentar preço final superior ao preço máximo fixado (Acórdão nº 1455/2018 -TCU - Plenário), ou que apresentar preço manifestamente inexequível.

8.5.1. Considera-se inexequível a proposta de preços ou menor lance que for insuficiente para a cobertura dos custos da contratação, apresente preços global ou unitários simbólicos, irrisórios ou de valor zero, incompatíveis com os preços dos insumos e salários de mercado, acrescidos dos respectivos encargos, ainda que o ato convocatório da licitação não tenha estabelecido limites mínimos, exceto quando se referirem a materiais e instalações de propriedade do próprio licitante, para os quais ele renuncie a parcela ou à totalidade da remuneração.

8.6. Qualquer interessado poderá requerer que se realizem diligências para aferir a exequibilidade e a legalidade das propostas, devendo apresentar as provas ou os indícios que fundamentam a suspeita;

8.7. Se houver indícios de inexecuibilidade da proposta de preço, ou em caso da necessidade de esclarecimentos complementares, poderão ser efetuadas diligências para que a licitante comprove a exequibilidade da proposta.

8.8. É vedado à proponente incluir na Planilha de Custos e Formação de Preços:

8.8.1. item relativo a despesas decorrentes de disposições contidas em Acordos, Convenções ou Dissídios Coletivos de Trabalho que tratem de pagamento de participação dos trabalhadores nos lucros ou resultados da empresa contratada, de matéria não trabalhista, ou que estabeleçam direitos não previstos em lei, tais



como valores ou índices obrigatórios de encargos sociais ou previdenciários, bem como de preços para os insumos relacionados ao exercício da atividade;

8.8.2. item relativo a despesas decorrentes de disposições contidas em Acordos, Convenções ou Dissídios Coletivos de Trabalho que tratem de obrigações e direitos que somente se aplicam aos contratos com a Administração Pública;

8.8.3. rubricas que prevejam o custeio de despesas com treinamento, reciclagem e capacitação ou congêneres, pois tais parcelas já são cobertas pelas despesas administrativas (Acórdão TCU nº 2.746/2015 - Plenário);

8.8.4. rubrica denominada "reserva técnica", exceto se houver justificativa, na proposta, que indique, claramente e por meio de memória de cálculo, o que está sendo custeado, de modo a haver a comprovação da não cobertura do valor, direta ou indiretamente, por outra rubrica da planilha (Acórdãos TCU nº 2.746/2015 – Plenário, nº 64/2010 - 2ª Câmara e nº 953/2016 - Plenário);

8.8.5. rubrica para pagamento do Imposto de Renda Pessoa Jurídica - IRPJ e da Contribuição Social Sobre o Lucro Líquido – CSLL (Súmula TCU nº 254/2010);

8.8.6. rubrica denominada "verba" ou "verba provisional", pois o item não está vinculado a qualquer contraprestação mensurável (Acórdãos TCU nº 1.949/2007 – Plenário e nº 6.439/2011 – 1ª Câmara).

8.9. A inclusão na proposta de item de custo vedado não acarretará a desclassificação do licitante, devendo o Agente de Contratação determinar que os respectivos custos sejam excluídos da Planilha.

8.10. Na hipótese de contratação com a previsão de itens de custos vedados, tais valores serão glosados e os itens serão excluídos da Planilha, garantidas ampla defesa e contraditório.

8.11. Todos os dados informados pelo licitante em sua planilha deverão refletir com fidelidade os custos especificados e a margem de lucro pretendida.

8.12. O Agente de Contratação analisará a compatibilidade dos preços unitários apresentados na Planilha de Custos e Formação de Preços com aqueles praticados no mercado em relação aos insumos e também quanto aos salários das categorias envolvidas na contratação.

8.13. Erros no preenchimento da planilha não constituem motivo para a desclassificação da proposta. A planilha poderá ser ajustada pelo licitante, no prazo indicado pelo Agente de Contratação, desde que não haja majoração do preço.

8.13.1. O ajuste de que trata este dispositivo se limita a sanar erros ou falhas que não alterem a substância das propostas;

8.13.2. Considera-se erro no preenchimento da planilha passível de correção a indicação de recolhimento de impostos e contribuições na forma do Simples Nacional, quando não cabível esse regime.

8.13.3. O Agente de Contratação deverá verificar se a proposta apresenta o valor total dos custos da contratação, inclusive aqueles estimados para as ocorrências de fatos geradores.

8.14. Para fins de análise da proposta quanto ao cumprimento das especificações do objeto, poderá ser colhida a manifestação escrita do setor requisitante do serviço ou da área especializada no objeto.

8.15. Na hipótese de necessidade de suspensão da sessão pública para a realização de diligências, com vistas ao saneamento das propostas, a sessão pública somente poderá ser reiniciada mediante aviso prévio no sistema com, no mínimo, **vinte e quatro horas de antecedência**, e a ocorrência será registrada em ata;



8.16. O Agente de Contratação poderá convocar o licitante para enviar documento digital complementar, por meio de funcionalidade disponível no sistema, no prazo de **02 (DUAS) horas**, sob pena de não aceitação da proposta.

8.16.1. O prazo estabelecido poderá ser prorrogado pelo Agente de Contratação por solicitação escrita e justificada do licitante, formulada antes de findo o prazo, e formalmente aceita pelo Agente de Contratação.

8.17. Se a proposta ou lance vencedor for desclassificado, o Agente de Contratação examinará a proposta ou lance subsequente, e, assim sucessivamente, na ordem de classificação.

8.18. Havendo necessidade, o Agente de Contratação suspenderá a sessão, informando no "chat" a nova data e horário para a sua continuidade.

8.19. O Agente de Contratação poderá encaminhar, por meio do sistema eletrônico, contraproposta ao licitante que apresentou o lance mais vantajoso, com o fim de negociar a obtenção de melhor preço, vedada a negociação em condições diversas das previstas neste Edital.

8.19.1. Também nas hipóteses em que o Agente de Contratação não aceitar a proposta e passar à subsequente, poderá negociar com o licitante para que seja obtido preço melhor.

8.19.2. A negociação será realizada por meio do sistema, podendo ser acompanhada pelos demais licitantes.

8.20. Nos itens não exclusivos para a participação de microempresas e empresas de pequeno porte, sempre que a proposta não for aceita, e antes de o Agente de Contratação passar à subsequente, haverá nova verificação, pelo sistema, da eventual ocorrência do empate ficto, previsto nos artigos 44 e 45 da LC nº 123/ 2006, seguindo-se a disciplina antes estabelecida, se for o caso.

8.21. Encerrada a análise quanto à aceitação da proposta, o Agente de Contratação verificará a habilitação do licitante, observado o disposto neste Edital.

9. DA HABILITAÇÃO.

9.1. COMO CONDIÇÃO PRÉVIA AO EXAME DA DOCUMENTAÇÃO DE HABILITAÇÃO DO LICITANTE DETENTOR DA PROPOSTA CLASSIFICADA EM PRIMEIRO LUGAR, O AGENTE DE CONTRATAÇÃO VERIFICARÁ O EVENTUAL DESCUMPRIMENTO DAS CONDIÇÕES DE PARTICIPAÇÃO, ESPECIALMENTE QUANTO À EXISTÊNCIA DE SANÇÃO QUE IMPEÇA A PARTICIPAÇÃO NO CERTAME OU A FUTURA CONTRATAÇÃO, MEDIANTE A CONSULTA AOS DOCUMENTOS INSERIDOS NO PORTAL DE COMPRAS PÚBLICAS, E AINDA NOS SEGUINTE CADASTROS:

9.1.1. Cadastro Nacional de Empresas Inidôneas e Suspensas – CEIS e o e o Cadastro Nacional de Empresas Punidas – CNEP (www.portaldatransparencia.gov.br/);

9.1.2. Cadastro Nacional de Condenações Cíveis por Atos de Improbidade Administrativa, mantido pelo Conselho Nacional de Justiça (www.cnj.jus.br/improbidade_adm/consultar_requerido.php).

9.1.3. Lista de Inidôneos, mantida pelo Tribunal de Contas da União – TCU
<https://contas.tcu.gov.br/ords/f?p=1660:3:0>

9.1.4. A consulta aos cadastros será realizada em nome da empresa licitante e também de seu sócio majoritário, por força do artigo 12 da Lei nº 8.429/1992, que prevê, dentre as sanções impostas ao responsável pela prática de ato de improbidade administrativa, a proibição de contratar com o Poder Público, inclusive por intermédio de pessoa jurídica da qual seja sócio majoritário.

9.1.4.1. Caso conste na Consulta de Situação do Fornecedor a existência de Ocorrências Impeditivas Indiretas, o gestor diligenciará para verificar se houve fraude por parte das empresas apontadas no Relatório de Ocorrências Impeditivas Indiretas.



9.1.4.2. A tentativa de burla será verificada por meio dos vínculos societários, linhas de fornecimento similares, dentre outros.

9.1.4.3. O licitante será convocado para manifestação previamente à sua desclassificação.

9.1.5. Constatada a existência de sanção, o Agente de Contratação reputará o licitante inabilitado, por falta de condição de participação.

9.1.6. No caso de inabilitação, haverá nova verificação, pelo sistema, da eventual ocorrência do empate ficto, previsto nos arts. 44 e 45 da Lei Complementar nº 123/ 2006, seguindo-se a disciplina antes estabelecida para aceitação da proposta subsequente.

9.2. Caso atendidas as condições de participação, a habilitação dos licitantes será verificada por meio do **PORTAL DE COMPRAS PUBLICAS**, em relação à habilitação jurídica, à regularidade fiscal e trabalhista, à qualificação econômica financeira e habilitação técnica.

9.2.1. É dever do licitante atualizar previamente as comprovações constantes do **PORTAL DE COMPRAS PUBLICAS**, para que estejam vigentes na data da abertura da sessão pública, ou encaminhar, em conjunto com a apresentação da proposta, a respectiva documentação atualizada.

9.2.2. O descumprimento do subitem acima implicará a inabilitação do licitante, exceto se a consulta aos sítios eletrônicos oficiais emissores de certidões feita pelo Agente de Contratação lograr êxito em encontrar a(s) certidão(ões) válida(s).

9.3. Em caso de participação de empresas em consórcio, será exigido o acréscimo de 10% (dez por cento) a 30% (trinta por cento) sobre o valor exigido de licitante individual para a habilitação econômico-financeira, salvo justificção no processo licitatório. Essa regra não se aplica aos consórcios formados, em sua totalidade, por microempresas e pequenas empresas, assim definidas em lei.

9.4. Havendo a necessidade de envio de documentos de habilitação complementares, necessários à confirmação daqueles exigidos neste Edital e já apresentados, o licitante será convocado a encaminhá-los, em formato digital, via sistema, no prazo de **02 (DUAS)** horas sob pena de inabilitação.

9.5. Somente haverá a necessidade de comprovação do preenchimento de requisitos mediante apresentação dos documentos originais não-digitais quando houver dúvida em relação à integridade do documento digital.

9.6. Não serão aceitos documentos de habilitação com indicação de CNPJ/CPF diferentes, salvo aqueles legalmente permitidos.

9.7. Se o licitante for a matriz, todos os documentos deverão estar em nome da matriz, e se o licitante for a filial, todos os documentos deverão estar em nome da filial, exceto aqueles documentos que, pela própria natureza, comprovadamente, forem emitidos somente em nome da matriz.

9.7.1. Serão aceitos registros de CNPJ de licitante matriz e filial com diferenças de números de documentos pertinentes ao CND e ao CRF/FGTS, quando for comprovada a centralização do recolhimento dessas contribuições.

9.8. SERÁ EXIGIDA A APRESENTAÇÃO DOS DOCUMENTOS DE HABILITAÇÃO APENAS PELO LICITANTE VENCEDOR. PARA FINS DE HABILITAÇÃO NESTE PREGÃO, A LICITANTE DEVERÁ ENVIAR OS SEGUINTE DOCUMENTOS, NO PRAZO DE 02 (DUAS) HORAS, CONTADAS DA CLASSIFICAÇÃO.

9.8.1. A EMPRESA QUE NÃO APRESENTAR OS DOCUMENTOS NO TEMPO DETERMINADO, SERÁ INABILITADA.

9.8.2. Será necessário o envio dos documentos dos itens 9.10, 9.11, 9.12, 9.13 e 9.14 deste edital.

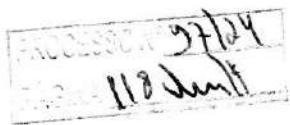

9.8.3. Ficará facultado ao pregoeiro, a prorrogação do prazo por mais **02 (DUAS)** horas por apenas uma vez, para envio de que algum documento faltante, caso este não tenham sido enviados juntamente com os documentos de habilitação.

9.9. Os licitantes deverão encaminhar, nos termos deste Edital, a documentação relacionada nos itens a seguir, para fins de habilitação:

9.10. HABILITAÇÃO JURÍDICA:

9.10.1. No caso de empresário individual: inscrição no Registro Público de Empresas Mercantis, a cargo da Junta Comercial da respectiva sede;

9.10.2. Em se tratando de microempreendedor individual – MEI: Certificado da Condição de Microempreendedor Individual - CCMEI, cuja aceitação ficará condicionada à verificação da autenticidade no sítio www.portaldoempreendedor.gov.br;

9.10.3. No caso de sociedade empresária ou empresa individual de responsabilidade limitada - EIRELI: ato constitutivo, estatuto ou contrato social em vigor, devidamente registrado na Junta Comercial da respectiva sede, acompanhado de documento comprobatório de seus administradores;

9.10.4. Inscrição no Registro Público de Empresas Mercantis onde opera, com averbação no Registro onde tem sede a matriz, no caso de ser o participante sucursal, filial ou agência;

9.10.5. No caso de sociedade simples: inscrição do ato constitutivo no Registro Civil das Pessoas Jurídicas do local de sua sede, acompanhada de prova da indicação dos seus administradores;

9.10.6. No caso de cooperativa: ata de fundação e estatuto social em vigor, com a ata da assembleia que o aprovou, devidamente arquivado na Junta Comercial ou inscrito no Registro Civil das Pessoas Jurídicas da respectiva sede, bem como o registro de que trata o art. 107 da Lei nº 5.764, de 1971;

9.10.7. No caso de empresa ou sociedade estrangeira em funcionamento no País: decreto de autorização;

9.10.8. Os documentos acima deverão estar acompanhados de todas as alterações ou da consolidação respectiva;

9.11. HABILITAÇÃO FISCAL, SOCIAL E TRABALHISTA:

9.11.1. Prova de inscrição no Cadastro Nacional de Pessoas Jurídicas (CNPJ) ou no Cadastro de Pessoas Físicas (CPF), conforme o caso;

9.11.2. Prova de inscrição no cadastro de contribuintes estadual e/ou municipal, se houver relativo ao domicílio ou sede do licitante, pertinente ao seu ramo de atividade e compatível com o objeto contratual;

9.11.3. Prova de regularidade fiscal perante a Fazenda Nacional, mediante apresentação de certidão expedida conjuntamente pela Secretaria da Receita Federal do Brasil (RFB) e pela Procuradoria-Geral da Fazenda Nacional (PGFN), referente a todos os créditos tributários federais e à Dívida Ativa da União (DAU) por elas administrados, inclusive aqueles relativos à Seguridade Social, nos termos da Portaria Conjunta nº 1.751, de 02/10/2014, do Secretário da Receita Federal do Brasil e da Procuradora-Geral da Fazenda Nacional.

9.11.4. Prova de regularidade com o Fundo de Garantia do Tempo de Serviço (FGTS);



9.11.5. Prova de inexistência de débitos inadimplidos perante a justiça do trabalho, mediante a apresentação de certidão negativa ou positiva com efeito de negativa, nos termos do Título VII-A da Consolidação das Leis do Trabalho, aprovada pelo Decreto-Lei nº 5.452/1943;

9.11.6. Prova de regularidade junto à Fazenda Estadual, através da Certidão Negativa conjunta junto aos Tributos Estaduais, emitida pela Secretaria da Fazenda Estadual onde a empresa for sediada;

9.11.7. Prova de regularidade junto à Fazenda Municipal, através da Certidão Negativa junto aos Tributos Municipais, emitida pela Secretaria da Fazenda Municipal onde a empresa for sediada;

9.11.8. Declaração de que não emprega menor para cumprimento do disposto no inciso XXXIII do art. 7º da Constituição Federal.

9.11.9. Caso o licitante detentor do menor preço seja qualificado como microempresa ou empresa de pequeno porte deverá apresentar toda a documentação exigida para efeito de comprovação de regularidade fiscal, mesmo que esta apresente alguma restrição, sob pena de inabilitação.

9.12. HABILITAÇÃO ECONÔMICO-FINANCEIRA.

9.12.1. Certidão Negativa de falência, de concordata, de recuperação judicial ou extrajudicial (Lei nº 11.101/2005), expedida pelo distribuidor da sede da empresa, datado dos últimos 30 (trinta) dias, ou que esteja dentro do prazo de validade expresso na própria Certidão;

9.12.2. No caso de certidão positiva de recuperação judicial ou extrajudicial, o licitante deverá apresentar a comprovação de que o respectivo plano de recuperação foi acolhido judicialmente, na forma do art. 58, da Lei n.º 11.101, de 09 de fevereiro de 2005, sob pena de inabilitação, devendo, ainda, comprovar todos os demais requisitos de habilitação.

9.12.3. Balanço patrimonial e demonstrações contábeis do último exercício social, já exigíveis e apresentados na forma da lei, que comprovem a boa situação financeira da empresa, vedada a sua substituição por balancetes ou balanços provisórios, podendo ser atualizados por índices oficiais quando encerrado há mais de 3 (três) meses da data de apresentação da proposta;

9.12.3.1. No caso de fornecimento de bens para pronta entrega, não será exigido da licitante qualificada como microempresa ou empresa de pequeno porte, a apresentação de balanço patrimonial do último exercício financeiro. (Art. 3º do Decreto nº 8.538/2015);

9.12.3.2. No caso de empresa constituída no exercício social vigente, admite-se a apresentação de balanço patrimonial e demonstrações contábeis referentes ao período de existência da sociedade;

9.12.3.3. É admissível o balanço intermediário, se decorrer de lei ou contrato social/estatuto social.

9.12.3.4. Caso o licitante seja cooperativa, tais documentos deverão ser acompanhados da última auditoria contábil-financeira, conforme dispõe o artigo 112 da Lei nº 5.764, de 1971, ou de uma declaração, sob as penas da lei, de que tal auditoria não foi exigida pelo órgão fiscalizador;

9.12.4. A comprovação da situação financeira da empresa será constatada mediante obtenção de índices de Liquidez Geral (LG), Solvência Geral (SG) e Liquidez Corrente (LC), superiores a 1 (hum) resultantes da aplicação das fórmulas:

$$LG = \frac{\text{Ativo Circulante} + \text{Realizável a Longo Prazo}}{\text{Passivo Circulante} + \text{Passivo Não Circulante}}$$

$$SG = \frac{\text{Ativo Total}}{\text{Passivo Circulante} + \text{Passivo Não Circulante}}$$

Ativo Circulante
LC = Passivo Circulante

9.12.5. As empresas que apresentarem resultado inferior ou igual a 1 (um) em qualquer dos índices de Liquidez Geral (LG), Solvência Geral (SG) e Liquidez Corrente (LC), deverão comprovar, considerados os riscos para a Administração, e, a critério da autoridade competente, o capital mínimo ou o patrimônio líquido mínimo de 10% (dez por cento) do valor estimado da contratação ou do item pertinente.

9.12.6. As licitantes deverão ainda complementar a comprovação da qualificação econômico-financeira por meio de comprovação de patrimônio líquido de 10% (dez por cento) do valor estimado da contratação, por meio da apresentação do balanço patrimonial e demonstrações contábeis do último exercício social, apresentados na forma da lei, vedada a substituição por balancetes ou balanços provisórios, podendo ser atualizados por índices oficiais quando encerrados há mais de 3 (três) meses da data da apresentação da proposta.

9.12.7. As licitantes deverão apresentar comprovação, por meio de declaração, de relação de relação dos compromissos assumidos pelo licitante que importem em diminuição de sua capacidade econômico-financeira, excluídas parcelas já executadas de contratos firmados com a Administração Pública e/ou com a iniciativa privada, vigentes na data da sessão pública de abertura desta licitação, não é superior ao Patrimônio Líquido do licitante, podendo este ser atualizado na forma já disciplinada neste Edital.

9.12.8. A declaração de que trata o item acima deverá estar acompanhada da Demonstração do Resultado do Exercício (DRE) relativa ao último exercício social, quando houver divergência percentual superior a 10% (dez por cento), para mais ou para menos, entre a declaração aqui tratada e a receita bruta discriminada na Demonstração do Resultado do Exercício (DRE), deverão ser apresentadas, concomitantemente, as devidas justificativas.

9.13. QUALIFICAÇÃO TÉCNICA.

9.13.1. Toda relação de documentos do item 10 do termo de referência, anexo desse edital;

9.14. DECLARAÇÕES COMPLEMENTARES.

- 9.14.1.** Declaração de sujeição às condições estabelecidas no edital e de inexistência de fatos supervenientes impeditivos da habilitação;
- 9.14.2.** Declaração do porte da empresa;
- 9.14.3.** Declaração de cumprimento dos requisitos de habilitação;
- 9.14.4.** Declaração de reserva de cargos, acessibilidade e proposta econômica;

9.15. A existência de restrição relativamente à regularidade fiscal e trabalhista não impede que a licitante qualificada como microempresa ou empresa de pequeno porte seja declarada vencedora, uma vez que atenda a todas as demais exigências do edital.

9.15.1. A declaração do vencedor acontecerá no momento imediatamente posterior à fase de habilitação.

9.16. Caso a proposta mais vantajosa seja ofertada por licitante qualificada como microempresa ou empresa de pequeno porte, e uma vez constatada a existência de alguma restrição no que tange à regularidade fiscal e trabalhista, a mesma será convocada para, no prazo de 5 (cinco) dias úteis, após a declaração do vencedor, comprovar a regularização. O prazo poderá ser prorrogado por igual período, a critério da administração pública, quando requerida pelo licitante, mediante apresentação de justificativa.

9.17. A não-regularização fiscal e trabalhista no prazo previsto no subitem anterior acarretará a inabilitação do licitante, sem prejuízo das sanções previstas neste Edital, sendo facultada a convocação dos licitantes remanescentes, na ordem de classificação. Se, na ordem de classificação, seguir-se outra microempresa, empresa



de pequeno porte ou sociedade cooperativa com alguma restrição na documentação fiscal e trabalhista, será concedido o mesmo prazo para regularização.

9.18. Havendo necessidade de analisar minuciosamente os documentos exigidos, o Agente de Contratação suspenderá a sessão, informando no "chat" a nova data e horário para a continuidade da mesma.

9.19. Será inabilitado o licitante que não comprovar sua habilitação, seja por não apresentar quaisquer dos documentos exigidos, ou apresentá-los em desacordo com o estabelecido neste Edital.

9.20. Nos itens não exclusivos a microempresas e empresas de pequeno porte, em havendo inabilitação, haverá nova verificação, pelo sistema, da eventual ocorrência do empate ficto, previsto nos artigos 44 e 45 da LC nº 123/2006, seguindo-se a disciplina antes estabelecida para aceitação da proposta subsequente.

9.21. Constatado o atendimento às exigências de habilitação fixadas no Edital, o licitante será declarado vencedor.

10. DO ENCAMINHAMENTO DA PROPOSTA VENCEDORA.

10.1. A proposta final do licitante declarado vencedor deverá ser encaminhada no prazo de **02 (DUAS) HORAS** a contar da solicitação do Agente de Contratação no sistema eletrônico e deverá:

10.1.1. Ser redigida em língua portuguesa, digitada, em uma via, sem emendas, rasuras, entrelinhas ou rressalvas, devendo a última folha ser assinada e as demais rubricadas pelo licitante ou seu representante legal;

10.1.2. Apresentar a planilha de custos e formação de preços, devidamente ajustada ao lance vencedor, em conformidade com o modelo anexo a este Edital;

10.1.3. Conter a indicação do banco, número da conta e agência do licitante vencedor, para fins de pagamento.

10.2. A proposta final deverá ser documentada nos autos e será levada em consideração no decorrer da execução do contrato e aplicação de eventual sanção à Contratada, se for o caso.

10.2.1. Todas as especificações do objeto contidas na proposta, tais como marca, modelo, tipo, fabricante e procedência, vinculam a Contratada.

10.3. Os preços deverão ser expressos em moeda corrente nacional, o valor unitário em algarismos e o valor global em algarismos e por extenso.

10.3.1. Ocorrendo divergência entre os preços unitários e o preço global, prevalecerão os primeiros; no caso de divergência entre os valores numéricos e os valores expressos por extenso, prevalecerão estes últimos.

10.4. A oferta deverá ser firme e precisa, limitada, rigorosamente, ao objeto deste Edital, sem conter alternativas de preço ou de qualquer outra condição que induza o julgamento a mais de um resultado, sob pena de desclassificação.

10.5. A proposta deverá obedecer aos termos deste Edital e seus Anexos, não sendo considerada aquela que não corresponda às especificações ali contidas ou que estabeleça vínculo à proposta de outro licitante.

10.6. As propostas que contenham a descrição do objeto, o valor e os documentos complementares estarão disponíveis na internet, após a homologação.

11. DOS RECURSOS.

11.1. Declarado o vencedor e decorrida a fase de regularização fiscal e trabalhista da licitante qualificada como microempresa ou empresa de pequeno porte, se for o caso, deverá o licitante interessado manifestar, imediatamente, a sua intenção de recorrer, em campo próprio do sistema.



11.2. O recorrente terá, a partir de então, o prazo 3 (três) dias úteis para apresentar as razões, pelo sistema eletrônico, ficando os demais licitantes, desde logo, intimados para, querendo, apresentarem contrarrazões também pelo sistema eletrônico, em outros 3 (três) dias úteis, que começarão a contar do término do prazo do recorrente, sendo-lhes assegurada vista imediata dos elementos indispensáveis à defesa de seus interesses

11.3. O acolhimento do recurso invalida tão somente os atos insuscetíveis de aproveitamento.

11.4. Os autos do processo permanecerão com vista franqueada aos interessados, no endereço constante neste Edital.

12. DA REABERTURA DA SESSÃO PÚBLICA.

12.1. A sessão pública poderá ser reaberta:

12.1.1. Nas hipóteses de provimento de recurso que leve à anulação de atos anteriores à realização da sessão pública precedente ou em que seja anulada a própria sessão pública, situação em que serão repetidos os atos anulados e os que dele dependam.

12.1.2. Quando houver erro na aceitação do preço mais bem classificado ou quando o licitante declarado vencedor não assinar o contrato, não retirar o instrumento equivalente ou não comprovar a regularização fiscal e trabalhista, nos termos do art. 43, §1º da LC nº 123/2006. Nessas hipóteses, serão adotados os procedimentos imediatamente posteriores ao encerramento da etapa de lances.

12.2. Todos os licitantes remanescentes deverão ser convocados para acompanhar a sessão reaberta.

12.2.1. A convocação se dará por meio do sistema eletrônico ("chat"), ou e-mail, ou de acordo com a fase do procedimento licitatório.

12.2.2. A convocação feita por e-mail dar-se-á de acordo com os dados contidos no **CADASTRO DO PORTAL DE COMPRAS PÚBLICAS**, sendo responsabilidade do licitante manter seus dados cadastrais atualizados.

13. DA ADJUDICAÇÃO E HOMOLOGAÇÃO.

13.1. Julgados os recursos, constatada a regularidade dos atos praticados, a Autoridade Superior adjudicará e homologará a licitação.

14. DA GARANTIA DE EXECUÇÃO.

14.1. Será exigida a prestação de garantia na presente contratação, conforme regras constantes do Termo de Referência.

15. DO TERMO DE CONTRATO OU INSTRUMENTO EQUIVALENTE

15.1. Após a homologação da licitação, em sendo realizada a contratação, será firmado Termo de Contrato ou emitido instrumento equivalente.

15.2. O adjudicatário terá o prazo de 05 (cinco) dias úteis, contados a partir da data de sua convocação, para assinar o Termo de Contrato ou aceitar instrumento equivalente, conforme o caso (Nota de Empenho/Carta Contrato/Autorização), sob pena de decair do direito à contratação, sem prejuízo das sanções previstas neste Edital.

15.2.1. Alternativamente à convocação para comparecer perante o órgão ou entidade para a assinatura do Termo de Contrato ou aceite do instrumento equivalente, a Administração poderá encaminhá-lo para assinatura ou aceite da Adjudicatária, mediante correspondência postal com aviso de recebimento (AR) ou meio eletrônico, para que seja assinado ou aceite no prazo de 05 (cinco) dias, a contar da data de seu recebimento.



- 15.2.2.** O prazo previsto no subitem anterior poderá ser prorrogado, por igual período, por solicitação justificada do adjudicatário e aceita pela Administração
- 15.3.** O Aceite da Nota de Empenho ou do instrumento equivalente, emitida à empresa adjudicada, implica no reconhecimento de que:
- 15.3.3.** Referida Nota está substituindo o contrato, aplicando-se à relação de negócios ali estabelecida as disposições da Lei nº 14.133/2021;
- 15.3.2.** A contratada se vincula à sua proposta e às previsões contidas no edital e seus anexos;
- 15.3.3.** A contratada reconhece que as hipóteses de rescisão são aquelas previstas no artigo 137 da Lei nº 14.133/2021 e reconhece os direitos da Administração previstos nos artigos 138 e 139 da mesma Lei.
- 15.4.** O prazo de vigência da contratação é o estabelecido no Termo de Referência.
- 15.5.** Previamente à contratação a Administração realizará consultas para identificar possível suspensão temporária de participação em licitação, no âmbito do órgão ou entidade, proibição de contratar com o Poder Público, bem como ocorrências impeditivas indiretas, observado o disposto no art. 29, da Instrução Normativa nº 03/2018, e nos termos do art. 6º, III, da Lei nº 10.522/2002, consulta prévia ao CADIN.
- 15.6.** Na assinatura do contrato, será exigida a comprovação das condições de habilitação consignadas neste Edital, as quais deverão ser mantidas pelo licitante durante a vigência do contrato.
- 15.6.1.** Na hipótese de irregularidade, o contratado deverá regularizar a sua situação perante o cadastro no prazo de até 05 (cinco) dias úteis, sob pena de aplicação das penalidades previstas no edital e anexos.
- 15.8.** Na hipótese de o vencedor da licitação não comprovar as condições de habilitação consignadas no edital ou se recusar a assinar o contrato ou a ata de registro de preços, a Administração, sem prejuízo da aplicação das sanções das demais cominações legais cabíveis a esse licitante, poderá convocar outro licitante, respeitada a ordem de classificação, para, após a comprovação dos requisitos para habilitação, analisada a proposta e eventuais documentos complementares e, feita a negociação, assinar o contrato ou a ata de registro de preços.
- 15.9.** Será exigida do vencedor garantia do contrato. Caberá ao contratado optar por uma das seguintes modalidades de garantia:
- I - caução em dinheiro ou em títulos da dívida pública emitidos sob a forma escritural, mediante registro em sistema centralizado de liquidação e de custódia autorizado pelo Banco Central do Brasil, e avaliados por seus valores econômicos, conforme definido pelo Ministério da Economia;
 - II - seguro-garantia;
 - III - fiança bancária emitida por banco ou instituição financeira devidamente autorizada a operar no País pelo Banco Central do Brasil.
 - IV - título de capitalização custeado por pagamento único, com resgate pelo valor total.
- 15.10.** Será exigida garantia adicional do licitante vencedor cuja proposta for inferior a 85% (oitenta e cinco por cento) do valor orçado pela Administração, equivalente à diferença entre este último e o valor da proposta, sem prejuízo das demais garantias exigíveis de acordo com a lei.

16. DO REAJUSTAMENTO EM SENTIDO GERAL.

- 16.1.** As regras acerca do reajustamento em sentido geral do valor contratual são as estabelecidas no Termo de Referência, anexo a este Edital.



17. DO RECEBIMENTO DO OBJETO E DA FISCALIZAÇÃO.

17.1. Os critérios de recebimento e aceitação do objeto e de fiscalização estão previstos no Termo de Referência.

18. DAS OBRIGAÇÕES DA CONTRATANTE E DA CONTRATADA.

18.1. As obrigações da Contratante e da Contratada são as estabelecidas no Termo de Referência.

19. DO PAGAMENTO.

19.1. As regras acerca do pagamento são as estabelecidas no Termo de Referência, anexo a este Edital.

20. DAS SANÇÕES ADMINISTRATIVAS.

20.1. Comete infração administrativa, nos termos da Lei nº 14.133/2021, o licitante/adjudicatário que:

20.1.1. Der causa à inexecução parcial ou total do contrato;

20.1.2. Deixar de entregar os documentos exigidos no certame;

20.1.3. Não mantiver a proposta, salvo em decorrência de fato superveniente devidamente justificado;

20.1.4. Não assinar o termo de contrato ou aceitar/retirar o instrumento equivalente, quando convocado dentro do prazo de validade da proposta;

20.1.5. Ensejar o retardamento da execução ou entrega do objeto da licitação sem motivo justificado;

20.1.6. Apresentar declaração ou documentação falsa;

20.1.7. Fraudar a licitação ou praticar ato fraudulento na execução do contrato;

20.1.8. Comportar-se de modo inidôneo ou cometer fraude de qualquer natureza;

20.1.9. Praticar atos ilícitos com vistas a frustrar os objetivos da licitação;

20.1.10. Praticar ato lesivo previsto no art. 5º da Lei nº 12.846/2013.

21.2. O licitante/adjudicatário que cometer qualquer das infrações discriminadas nos subitens anteriores ficará sujeito, sem prejuízo da responsabilidade civil e criminal, às seguintes sanções:

- a) Advertência por escrito;
- b) Multa;
- c) Impedimento de licitar e contratar;
- d) Declaração de inidoneidade para licitar ou contratar.

21.3. A penalidade de multa pode ser aplicada cumulativamente com as demais sanções.

21.4. Do ato que aplicar a penalidade caberá recurso, no prazo de 15 (quinze) dias úteis, a contar da ciência da intimação, podendo a autoridade que tiver proferido o ato reconsiderar sua decisão ou, no prazo de 05 (cinco) dias encaminhá-lo devidamente informado para a apreciação e decisão superior, no prazo de 20 (vinte) dias úteis.

21.5. Serão publicadas na Imprensa Oficial do Município, as sanções administrativas previstas no ITEM 17.2, c, d, deste edital, inclusive a reabilitação perante a Administração Pública.



21.6. DA FRAUDE E DA CORRUPÇÃO - Os licitantes e o contratado devem observar e fazer observar, por seus fornecedores e subcontratados, se admitida à subcontratação, o mais alto padrão de ética durante todo o processo de licitação, de contratação e de execução do objeto contratual.

21.6.1. PARA OS PROPÓSITOS DESTA CLÁUSULA, DEFINEM-SE AS SEGUINTE PRÁTICAS:

- a) **PRÁTICA CORRUPTA:** Oferecer, dar, receber ou solicitar, direta ou indiretamente, qualquer vantagem com o objetivo de influenciar a ação de servidor público no processo de licitação ou na execução do contrato;
- b) **PRÁTICA FRAUDULENTA:** A falsificação ou omissão dos fatos, com o objetivo de influenciar o processo de licitação ou de execução do contrato;
- c) **PRÁTICA CONCERTADA:** Esquematizar ou estabelecer um acordo entre dois ou mais licitantes, com ou sem o conhecimento de representantes ou prepostos do órgão licitador, visando estabelecer preços em níveis artificiais e não-competitivos;
- d) **PRÁTICA COERCITIVA:** Causar danos ou ameaçar causar dano, direta ou indiretamente, às pessoas ou sua propriedade, visando influenciar sua participação em um processo licitatório ou afetar a execução do contrato.
- e) **PRÁTICA OBSTRUTIVA:** Destruir, falsificar, alterar ou ocultar provas em inspeções ou fazer declarações falsas aos representantes do organismo financeiro multilateral, com o objetivo de impedir materialmente a apuração de alegações de prática prevista acima; atos cuja intenção seja impedir materialmente o exercício do direito de o organismo financeiro multilateral promover inspeção.

21. DA IMPUGNAÇÃO AO EDITAL E DO PEDIDO DE ESCLARECIMENTO.

21.1. Até 03 (três) dias úteis antes da data designada para a abertura da sessão pública, qualquer pessoa poderá impugnar este Edital e/ou apresentar pedido de esclarecimento.

21.2. A IMPUGNAÇÃO e/ou PEDIDO DE ESCLARECIMENTO DEVERÃO ser feitos EXCLUSIVAMENTE por FORMA ELETRÔNICA no sistema www.portaldecompraspublicas.com.br.

21.3. A resposta à impugnação ou ao pedido de esclarecimento será divulgada no Portal de Compras Públicas no prazo de até 3 (três) dias úteis, limitado ao último dia útil anterior à data da abertura do certame.

21.4. Acolhida a impugnação, será definida e publicada nova data para a realização do certame.

21.5. As impugnações e pedidos de esclarecimentos não suspendem os prazos previstos no certame, salvo quando se amoldarem ao art. 55 parágrafo 1º, da Lei nº 14.133/2021.

21.5.1. A concessão de efeito suspensivo à impugnação é medida excepcional e deverá ser motivada pelo Agente de Contratação, nos autos do processo de licitação.

21.6. As respostas aos pedidos de esclarecimentos serão divulgadas pelo sistema e vincularão os participantes e a administração.

21.7. As respostas às impugnações e aos esclarecimentos solicitados, bem como outros avisos de ordem geral, serão cadastradas no sítio www.portaldecompraspublicas.com.br, sendo de responsabilidade dos licitantes, seu acompanhamento.

21.8. A petição de impugnação apresentada por empresa deve ser firmada por sócio, pessoa designada para a administração da sociedade empresária, ou procurador, e vir acompanhada, conforme o caso, de estatuto ou contrato social e suas posteriores alterações, se houver, do ato de designação do administrador, ou de procuração pública ou particular (instrumento de mandato com poderes para impugnar o Edital).



22. DAS DISPOSIÇÕES GERAIS.

22.1. Da sessão pública da Concorrência divulgar-se-á Ata no sistema eletrônico.

22.2. Não havendo expediente ou ocorrendo qualquer fato superveniente que impeça a realização do certame na data marcada, a sessão será automaticamente transferida para o primeiro dia útil subsequente, no mesmo horário anteriormente estabelecido, desde que não haja comunicação em contrário, pelo Agente de Contratação.

22.3. Todas as referências de tempo no Edital, no aviso e durante a sessão pública observarão o horário de Brasília – DF.

22.4. No julgamento das propostas e da habilitação, o Agente de Contratação poderá sanar erros ou falhas que não alterem a substância das propostas, dos documentos e sua validade jurídica, mediante despacho fundamentado, registrado em ata e acessível a todos, atribuindo-lhes validade e eficácia para fins de habilitação e classificação.

22.5. A homologação do resultado desta licitação não implicará direito à contratação.

22.6. As normas disciplinadoras da licitação serão sempre interpretadas em favor da ampliação da disputa entre os interessados, desde que não comprometam o interesse da Administração, o princípio da isonomia, a finalidade e a segurança da contratação.

22.7. Os licitantes assumem todos os custos de preparação e apresentação de suas propostas e a Administração não será, em nenhum caso, responsável por esses custos, independentemente da condução ou do resultado do processo licitatório.

22.8. Na contagem dos prazos estabelecidos neste Edital e seus Anexos, excluir-se-á o dia do início e incluir-se-á o do vencimento. Só se iniciam e vencem os prazos em dias de expediente na Administração.

22.9. O desatendimento de exigências formais não essenciais não importará o afastamento do licitante, desde que seja possível o aproveitamento do ato, observados os princípios da isonomia e do interesse público.

22.10. O licitante é o responsável pela fidelidade e legitimidade das informações prestadas e dos documentos apresentados em qualquer fase da licitação.

22.10.1. A falsidade de qualquer documento apresentado ou a inverdade das informações nele contidas implicará a imediata desclassificação do proponente que o tiver apresentado, ou, caso tenha sido o vencedor, a rescisão do contrato ou do documento equivalente, sem prejuízo das demais sanções cabíveis.

22.11. Em caso de divergência entre disposições deste Edital e de seus anexos ou demais peças que compõem o processo, prevalecerá as deste Edital.

22.12. O Município de Bocaiúva, poderá revogar este Concorrência por razões de interesse público decorrente de fato superveniente que constitua óbice manifesto e incontornável, ou anulá-lo por ilegalidade, de ofício ou por provocação de terceiros, salvo quando for viável a convalidação do ato ou do procedimento viciado, desde que observados os princípios da ampla defesa e contraditório.

22.12.1. A anulação da Concorrência induz à do contrato.

22.12.2. A anulação da licitação por motivo de ilegalidade não gera obrigação de indenizar.

22.13. É facultado à Autoridade Superior, em qualquer fase deste Concorrência, promover diligência destinada a esclarecer ou completar a instrução do processo, vedada a inclusão posterior de informação ou de documentos que deveriam ter sido apresentados para fins de classificação e habilitação.



22.14. O Edital está disponibilizado, na íntegra, no endereço eletrônico: www.portaldecompraspublicas.com.br, e também poderão ser lidos e/ou obtidos no site bocaiuva.mg.gov.br ou pelo e-mail licitacao@bocaiuva.mg.gov.br nos dias úteis, no horário das 08 às 16 horas no mesmo endereço e período em que os autos do processo administrativo permanecerão com acesso e vista franqueada aos interessados.

22.15. Integram este Edital, para todos os fins e efeitos, os seguintes anexos:

ANEXO I - MODELO DE PROPOSTA DE PREÇOS;

ANEXO II – MODELO DE DECLARAÇÃO DE SUJEIÇÃO ÀS CONDIÇÕES ESTABELECIDAS NO EDITAL E DE INEXISTÊNCIA DE FATOS SUPERVENIENTES IMPEDITIVOS DA HABILITAÇÃO;

ANEXO III – MODELO DE DECLARAÇÃO NOS TERMOS DO INCISO XXXIII, ART. 7º DA CONSTITUIÇÃO FEDERAL;

ANEXO IV – MODELO DE DECLARAÇÃO DE RESERVA DE CARGOS, ACESSIBILIDADE E PROPOSTA ECONÔMICA;

ANEXO V – MODELO DE DECLARAÇÃO DO PORTE DA EMPRESA;

ANEXO VI – MODELO DE DECLARAÇÃO DE CUMPRIMENTO DOS REQUISITOS DE HABILITAÇÃO;

ANEXO VII – MINUTA DO CONTRATO;

ANEXO IX – TERMO DE REFERÊNCIA

ANEXO X – MAPA DE RISCOS

ANEXO XI – PROJETO BÁSICO

Bocaiuva/MG, __ de _____ de 2024.

BIANCA SOUZA RODRIGES
AGENTE DE CONTRATAÇÃO MUNICIPAL

PROCESSO Nº 27124
PÁGINA 128 Just



PREFEITURA DE
BOCAIUVA

ANEXO I – PROPOSTA DE PREÇOS (MODELO)

CONCORRÊNCIA ELETRÔNICA Nº 008/2024
PROCESSO ADMINISTRATIVO Nº 097/2024

SESSÃO PÚBLICA: ---/---/20**, ÀS ---H---MIN (---) HORAS.
LOCAL: MUNICÍPIO DE BOCAIUVA

IDENTIFICAÇÃO DA PROPONENTE

NOME DE FANTASIA:	
RAZÃO SOCIAL:	
CNPJ:	
INSC. EST.:	
OPTANTE PELO SIMPLES? SIM () NÃO()	
ENDEREÇO:	
BAIRRO:	CIDADE:
CEP:	E-MAIL:
TELEFONE:	FAX:
CONTATO DA LICITANTE:	TELEFONE:
BANCO DA LICITANTE:	CONTA BANCÁRIA DA LICITANTE:
Nº DA AGÊNCIA:	

A EMPRESA: DECLARA QUE:

- 1 ESTÃO INCLUSAS NO VALOR COTADO TODAS AS DESPESAS COM MÃO DE OBRA E, BEM COMO, TODOS OS TRIBUTOS E ENCARGOS FISCAIS, SOCIAIS, TRABALHISTAS, PREVIDENCIÁRIOS E COMERCIAIS E, AINDA, OS GASTOS COM TRANSPORTE E ACONDICIONAMENTO DOS PRODUTOS EM EMBALAGENS ADEQUADAS.
- 2 VALIDADE DA PROPOSTA: 60 (SESSENTA) DIAS.
- 3 PRAZO DE INICIO DE FORNECIMENTO/EXECUÇÃO DOS SERVIÇOS DE ACORDO COM O ESTABELECIDO NO TERMO DE REFERENCIA DO EDITAL DESSE PROCESSO.
- 4 QUE NÃO INCIDE NAS VEDAÇÕES PREVISTAS NA LEI Nº 14.133/2021.

LOCAL E DATA

CARIMBO DA EMPRESA/ASSINATURA DO RESPONSÁVEL

OBS. SERÃO DESCLASSIFICADAS AS PROPOSTAS QUE APRESENTAREM COTAÇÕES CONTENDO PREÇOS EXCESSIVOS, SIMBÓLICOS, DE VALOR ZERO OU INEXEQUÍVEIS, NA FORMA DA LEGISLAÇÃO EM VIGOR, OU AINDA, QUE OFEREÇAM PREÇOS OU VANTAGENS BASEADAS NAS OFERTAS DOS DEMAIS LICITANTES.



ANEXO II – DECLARAÇÃO DE SUJEIÇÃO ÀS CONDIÇÕES ESTABELECIDAS NO EDITAL E DE INEXISTÊNCIA DE FATOS SUPERVENIENTES IMPEDITIVOS DA HABILITAÇÃO

CONCORRÊNCIA ELETRÔNICA Nº 008/2024
PROCESSO ADMINISTRATIVO Nº 097/2024

À
MUNICÍPIO DE BOCAIUVA
AO AGENTE DE CONTRATAÇÃO E EQUIPE DE APOIO.

_____, PORTADOR DO RG _____, ABAIXO ASSINADO, NA QUALIDADE DE RESPONSÁVEL LEGAL DA PROPONENTE, _____, CNPJ _____, DECLARA EXPRESSAMENTE QUE SE SUJEITA ÀS CONDIÇÕES ESTABELECIDAS NO EDITAL ACIMA CITADO E QUE ACATARÁ INTEGRALMENTE QUALQUER DECISÃO QUE VENHA A SER TOMADA PELO ÓRGÃO LICITANTE QUANTO À QUALIFICAÇÃO APENAS DAS PROPONENTES QUE TENHAM ATENDIDO ÀS CONDIÇÕES ESTABELECIDAS NO EDITAL E QUE DEMONSTREM INTEGRAL CAPACIDADE DE EXECUTAR O FORNECIMENTO DO BEM PREVISTO.

DECLARA, AINDA, PARA TODOS OS FINS DE DIREITO, A INEXISTÊNCIA DE FATOS SUPERVENIENTES IMPEDITIVOS DA HABILITAÇÃO OU QUE COMPROMETA A IDONEIDADE DA PROPONENTE.

_____ EM, ___ DE _____ DE 20***.

(ASSINATURA DO RESPONSÁVEL E CPF)



**ANEXO III – MODELO DE DECLARAÇÃO NOS TERMOS DO INCISO XXXIII DO ARTIGO 7º DA
CONSTITUIÇÃO FEDERAL DE 1988**

CONCORRÊNCIA ELETRÔNICA Nº 008/2024
PROCESSO ADMINISTRATIVO Nº 097/2024

(PAPEL TIMBRADO DA EMPRESA)

....., INSCRITO NO CNPJ Nº, POR INTERMÉDIO DE SEU REPRESENTANTE
LEGAL O(A) SR(A), PORTADOR(A) DA CARTEIRA DE IDENTIDADE Nº E CPF
Nº....., DECLARA, PARA FINS DO DISPOSTO NO INC. VI DO ART. Nº 68 DA LEI Nº 14.133/2021, QUE
NÃO EMPREGA MENOR DE DEZOITO ANOS EM TRABALHO NOTURNO, PERIGOSO OU INSALUBRE E NÃO EMPREGA
MENOR DE DEZESSEIS ANOS.

RESSALVA: EMPREGA MENOR, A PARTIR DE QUATORZE ANOS, NA CONDIÇÃO DE APRENDIZ ()¹.

.....
(DATA)

.....
(REPRESENTANTE LEGAL)

¹ Observação: em caso afirmativo, assinalar a ressalva acima.



**ANEXO IV – DECLARAÇÃO DE RESERVA DE CARGOS, ACESSIBILIDADE E PROPOSTA ECONÔMICA.
(MODELO)**

**CONCORRÊNCIA ELETRÔNICA Nº 008/2024
PROCESSO ADMINISTRATIVO Nº 097/2024**

....., INSCRITO NO CNPJ Nº, POR INTERMÉDIO DE SEU REPRESENTANTE
LEGAL O(A) SR(A), PORTADOR(A) DA CARTEIRA DE IDENTIDADE Nº E CPF
Nº, DECLARA:

- QUE CUMPRE AS EXIGÊNCIAS DE RESERVA DE CARGOS PARA PESSOA COM DEFICIÊNCIA E PARA REABILITADO DA PREVIDÊNCIA SOCIAL, PREVISTAS EM LEI E EM OUTRAS NORMAS ESPECÍFICAS
- DECLARO QUE, CONFORME DISPOSTO NO ART. 93 DA LEI Nº 8.213, DE 24 DE JULHO DE 1991, ESTOU CIENTE DO CUMPRIMENTO DA RESERVA DE CARGOS PREVISTA EM LEI PARA PESSOA COM DEFICIÊNCIA OU PARA REABILITADO DA PREVIDÊNCIA SOCIAL E QUE, SE APLICADO AO NÚMERO DE FUNCIONÁRIOS DA MINHA EMPRESA, ATENDO ÀS REGRAS DE ACESSIBILIDADE PREVISTAS NA LEGISLAÇÃO.
- SOB PENA DE DESCLASSIFICAÇÃO, DECLARO QUE MINHAS PROPOSTAS ECONÔMICAS COMPREENDEM A INTEGRALIDADE DOS CUSTOS PARA ATENDIMENTO DOS DIREITOS TRABALHISTAS ASSEGURADOS NA CONSTITUIÇÃO FEDERAL, NAS LEIS TRABALHISTAS, NAS NORMAS INFRA LEGAIS, NAS CONVENÇÕES COLETIVAS DE TRABALHO E NOS TERMOS DE AJUSTAMENTO DE CONDUTA VIGENTES NA DATA DE ENTREGA DAS PROPOSTAS.

....., DE DE 2024.

REPRESENTANTE LEGAL



ANEXO V – DECLARAÇÃO DO PORTE DA EMPRESA (MICROEMPRESA OU EMPRESA DE PEQUENO PORTE)

CONCORRÊNCIA ELETRÔNICA Nº 008/2024
PROCESSO ADMINISTRATIVO Nº 097/2024

[NOME DA EMPRESA], [QUALIFICAÇÃO: TIPO DE SOCIEDADE (LTDA, S.A, ETC.), ENDEREÇO COMPLETO, INSCRITA NO CNPJ SOB O Nº [XXXX], NESTE ATO REPRESENTADA PELO [CARGO] [NOME DO REPRESENTANTE LEGAL], PORTADOR DA CARTEIRA DE IDENTIDADE Nº [XXXX], INSCRITO NO CPF SOB O Nº [XXXX], **DECLARA**, SOB AS PENALIDADES DA LEI, QUE SE ENQUADRA COMO MICROEMPRESA OU EMPRESA DE PEQUENO PORTE, NOS TERMOS DO ART. 3º DA LEI COMPLEMENTAR Nº 123 DE 14 DE DEZEMBRO DE 2006, ESTANDO APTA A FRUIR OS BENEFÍCIOS E VANTAGENS LEGALMENTE INSTITUÍDAS POR NÃO SE ENQUADRAR EM NENHUMA DAS VEDAÇÕES LEGAIS IMPOSTAS PELO § 4º DO ART. 3º DA LEI COMPLEMENTAR Nº 123 DE 14 DE DEZEMBRO DE 2006 E PELO ARTIGO 4º DA LEI Nº 14.133/2021.

DECLARO, PARA FINS DA LC 123/2006 E SUAS ALTERAÇÕES, SOB AS PENALIDADES DESTA, SER:

() **MICROEMPRESA** – RECEITA BRUTA ANUAL IGUAL OU INFERIOR A 360.000,00 E ESTANDO APTA A FRUIR OS BENEFÍCIOS E VANTAGENS LEGALMENTE INSTITUÍDAS POR NÃO SE ENQUADRAR EM NENHUMA DAS VEDAÇÕES LEGAIS IMPOSTAS PELO § 4º DO ART. 3º DA LEI COMPLEMENTAR Nº 123/06 ALTERADA PELA LC 147/2014.

() **EMPRESA DE PEQUENO PORTE** – RECEITA BRUTA ANUAL SUPERIOR A 360.000,00 E IGUAL OU INFERIOR A 4.800.000,00 VALORES , ESTANDO APTA A FRUIR OS BENEFÍCIOS E VANTAGENS LEGALMENTE INSTITUÍDAS POR NÃO SE ENQUADRAR EM NENHUMA DAS VEDAÇÕES LEGAIS IMPOSTAS PELO § 4º DO ART. 3º DA LEI COMPLEMENTAR Nº 123/06 ALTERADA PELA LC 147/2014.

OBSERVAÇÕES:

- ESTA DECLARAÇÃO PODERÁ SER PREENCHIDA SOMENTE PELA LICITANTE ENQUADRADA COMO ME OU EPP, NOS TERMOS DA LC 123, DE 14 DE DEZEMBRO DE 2006;
- A NÃO APRESENTAÇÃO DESTA DECLARAÇÃO SERÁ INTERPRETADA COMO NÃO ENQUADRAMENTO DA LICITANTE COMO ME OU EPP, NOS TERMOS DA LC Nº 123/2006, OU A OPÇÃO PELA NÃO UTILIZAÇÃO DO DIREITO DE TRATAMENTO DIFERENCIADO.

LOCAL E DATA

NOME E ASSINATURA DO REPRESENTANTE LEGAL

NOME E ASSINATURA DO CONTADOR

(NO CASO DE ME E EPP)

CPF: XXX.XXX.XXX-XX

CRC: _____



ANEXO VI – DECLARAÇÃO DE CUMPRIMENTO DOS REQUISITOS DE HABILITAÇÃO. (MODELO)

CONCORRÊNCIA ELETRÔNICA Nº 008/2024
PROCESSO ADMINISTRATIVO Nº 097/2024

A(RAZÃO SOCIAL DA EMPRESA), CNPJ Nº....., LOCALIZADA À
....., DECLARA, EM CONFORMIDADE COM A LEI Nº 14.133/2021, QUE CUMPRE TODOS OS
REQUISITOS PARA HABILITAÇÃO PARA ESTE CERTAME LICITATÓRIO NO MUNICÍPIO DE **BOCAIUVA –**
CONCORRÊNCIA ELETRÔNICA Nº 008/2024, QUE ESTOU CIENTE E CONCORDO COM AS CONDIÇÕES CONTIDAS
NO EDITAL E SEUS ANEXOS E ATESTA A VERACIDADE DE TODOS OS DOCUMENTOS ENVIADOS ESTANDO CIENTE
DA POSSIBILIDADE DO PREGOEIRO SOLICITAR ENVIO DO DOCUMENTO ORIGINAL OU COMPROVAÇÃO DA
ASSINATURA DIGITAL.

....., DE DE 2024.

REPRESENTANTE LEGAL



ANEXO VIII – MINUTA DO CONTRATO ADMINISTRATIVO Nº ___/20__

TERMO DE CONTRATO DE COMPRA Nº/...., QUE FAZEM ENTRE
SI *** ENTE PÚBLICO LICITANTE E A EMPRESA ***

O **MUNICÍPIO DE BOCAIUVA**, com sede na Rua Mariana de Queiroga, nº. 141, Centro, na cidade de Bocaiúva/MG, inscrito(a) no CNPJ/MF sob o nº 18.803.072/0001-32, neste ato representado PREFEITO CONSTITUCIONAL, ROBERTO JAIR TORRES, portador do RG nº. MG-3.970.657 e do CPF nº. 745.315.906-78, doravante denominada CONTRATANTE, e o(a) inscrito(a) no CNPJ/MF sob o nº, sediado(a) na, em doravante designada CONTRATADA, neste ato representada pelo(a) Sr.(a), portador(a) da Carteira de Identidade nº, expedida pela (o), e CPF nº, tendo em vista o que consta no Processo nº e em observância às disposições da Lei nº 14.133/2021, da Lei nº 123/2006 e ***, resolvem celebrar o presente Termo de Contrato, decorrente da Concorrência nº/20...., mediante as cláusulas e condições a seguir enunciadas.

1. CLÁUSULA PRIMEIRA – OBJETO.

1.1. O objeto do presente Termo de Contrato é a aquisição de ***, conforme especificações e quantitativos estabelecidos no Termo de Referência, anexo do Edital.

1.2. Este Termo de Contrato vincula-se ao Edital da Concorrência, identificado no preâmbulo e à proposta vencedora, independentemente de transcrição.

1.3. Discriminação do objeto:

ITENS	DESCRIÇÃO	QUANT.	UNID.	VALOR UNITÁRIO	VALOR TOTAL
VALOR TOTAL:					

2. CLÁUSULA SEGUNDA – VIGÊNCIA.

2.1. O prazo de vigência deste Termo de Contrato é aquele fixado no Termo de Referência, com início na data de ___/___/___ e encerramento em ___/___/___, prorrogável na forma do art. 111 da Lei nº 14.133/2021.

3. CLÁUSULA TERCEIRA – PREÇO.

3.1. O valor do presente Termo de Contrato é de R\$ (.....).

3.2. No valor acima estão incluídas todas as despesas ordinárias diretas e indiretas decorrentes da execução contratual, inclusive tributos e/ou impostos, encargos sociais, trabalhistas, previdenciários, fiscais e comerciais incidentes, taxa de administração, frete, seguro e outros necessários ao cumprimento integral do objeto da contratação.

4. CLÁUSULA QUARTA – DOTAÇÃO ORÇAMENTÁRIA.

4.1. As despesas decorrentes desta contratação estão programadas em dotação orçamentária própria, para o exercício de 2024, na classificação abaixo:

•



5. CLÁUSULA QUINTA – PAGAMENTO E CRITÉRIOS DE ATUALIZAÇÃO MONETÁRIA.

5.1. O prazo para pagamento e demais condições a ele referentes encontram-se no Termo de Referência.

6. CLÁUSULA SEXTA – REAJUSTE.

6.1. As regras acerca do reajuste do valor contratual são as estabelecidas no Termo de Referência, anexo a este Contrato.

7. CLÁUSULA SÉTIMA – REACTUAÇÃO E REEQUILÍBRIO

7.1. O prazo para resposta ao pedido do Contratado de reactuação de preços será de 10 (dez) dias úteis.

7.2. O prazo para resposta ao pedido do Contratado de restabelecimento do equilíbrio econômico-financeiro do contrato de preços será de 10 (dez) dias úteis.

8. CLÁUSULA OITAVA – GARANTIA DE EXECUÇÃO/OBJETO.

8.1. A garantia de execução/objeto são aquelas previstas no Termo de Referência, anexo do Edital.

8.2. Caberá ao contratado, no prazo de 10 (dez) dias (para os incisos I, III e IV) e 31 (trinta e um) dias para o inciso II apresentar uma das modalidades de garantia no valor de 5% (cinco por cento) do valor total do contrato:

I - caução em dinheiro ou em títulos da dívida pública emitidos sob a forma escritural, mediante registro em sistema centralizado de liquidação e de custódia autorizado pelo Banco Central do Brasil, e avaliados por seus valores econômicos, conforme definido pelo Ministério da Economia;

II - seguro-garantia;

III - fiança bancária emitida por banco ou instituição financeira devidamente autorizada a operar no País pelo Banco Central do Brasil.

IV - título de capitalização custeado por pagamento único, com resgate pelo valor total.

8.3. Será exigida garantia adicional do licitante vencedor cuja proposta for inferior a 85% (oitenta e cinco por cento) do valor orçado pela Administração, equivalente à diferença entre este último e o valor da proposta, sem prejuízo das demais garantias exigíveis de acordo com a lei.

9. CLÁUSULA NONA - ENTREGA E RECEBIMENTO DO OBJETO.

9.1. As condições de entrega e recebimento do objeto são aquelas previstas no Termo de Referência, anexo ao Edital.

10. CLÁUSULA DÉCIMA – FISCALIZAÇÃO.

10.1. A fiscalização da execução do objeto será efetuada por Comissão/Representante designado pela CONTRATANTE, na forma estabelecida no Termo de Referência, anexo do Edital.

11. CLÁUSULA DÉCIMA PRIMEIRA – OBRIGAÇÕES DA CONTRATANTE E DA CONTRATADA.

11.1. As obrigações da CONTRATANTE e da CONTRATADA são aquelas previstas no Termo de Referência, anexo do Edital.

12. CLÁUSULA DÉCIMA SEGUNDA – SANÇÕES ADMINISTRATIVAS.

12.1. As sanções referentes à execução do contrato são aquelas previstas no Termo de Referência, anexo do Edital.



13. CLÁUSULA DÉCIMA TERCEIRA – EXTINÇÃO.

13.1. O PRESENTE TERMO DE CONTRATO PODERÁ SER EXTINTO:

13.1.1. Por ato unilateral e escrito da Administração, nas situações previstas no inciso I do art. 138 da Lei nº 14.133/2021, e com as consequências indicadas no art. 139 da mesma Lei, sem prejuízo da aplicação das sanções previstas no Termo de Referência, anexo ao Edital;

13.1.2. Amigavelmente, nos termos do art. 138, inciso II, da Lei nº 14.133/2021.

13.2. A extinção contratual deverá ser formalmente motivada nos autos de processo administrativo assegurado à CONTRATADA o direito à prévia e ampla defesa, verificada a ocorrência de um dos motivos previstos no art. 137 da Lei nº 14.133/2021.

13.3. A CONTRATADA reconhece os direitos da CONTRATANTE em caso de rescisão administrativa prevista no art. 115 da Lei nº 14.133/2021.

13.4. O TERMO DE RESCISÃO SERÁ PRECEDIDO DE RELATÓRIO INDICATIVO DOS SEGUINTE ASPECTOS, CONFORME O CASO:

13.4.1. Balanço dos eventos contratuais já cumpridos ou parcialmente cumpridos;

13.4.2. Relação dos pagamentos já efetuados e ainda devidos;

13.4.3. Indenizações e multas.

14. CLÁUSULA DÉCIMA QUARTA – VEDAÇÕES.

14.1. É VEDADO À CONTRATADA:

14.1.1. Caucionar ou utilizar este Termo de Contrato para qualquer operação financeira;

14.1.2. Interromper a execução contratual sob alegação de inadimplemento por parte da CONTRATANTE, salvo nos casos previstos em lei.

15. CLÁUSULA DÉCIMA QUINTA – ALTERAÇÕES.

15.1. Eventuais alterações contratuais reger-se-ão pela disciplina do art. 124 da Lei nº 14.133/2021.

15.2. A CONTRATADA é obrigada a aceitar, nas mesmas condições contratuais, os acréscimos ou supressões que se fizerem necessários, até o limite de 25% (vinte e cinco por cento) do valor inicial atualizado do contrato.

15.3. As supressões resultantes de acordo celebrado entre as partes contratantes poderão exceder o limite de 25% (vinte e cinco por cento) do valor inicial atualizado do contrato.

16. CLÁUSULA DÉCIMA SEXTA - DOS CASOS OMISSOS.

16.1. Os casos omissos serão decididos pela CONTRATANTE, segundo as disposições contidas na Lei nº 14.133/2021 e demais normas de licitações e contratos administrativos e, subsidiariamente, segundo as normas e princípios gerais dos contratos.

17. CLÁUSULA DÉCIMA SÉTIMA – PUBLICAÇÃO.

17.1. Incumbirá à CONTRATANTE providenciar a publicação deste instrumento, por extrato, no Diário Oficial, de acordo com o previsto na Lei nº 14.133/2021.



18. CLÁUSULA DÉCIMA OITAVA – FORO.

18.1. É eleito o Foro da Comarca de Bocaiúva para dirimir os litígios que decorrerem da execução deste Termo de Contrato que não possam ser compostos pela conciliação, conforme art. 92, §1º da Lei nº 14.133/2021.

Para firmeza e validade do pactuado, o presente Termo de Contrato foi lavrado em duas (duas) vias de igual teor, que, depois de lido e achado em ordem, foi assinado pelos contraentes.

....., DE DE 20***.

Responsável legal da CONTRATANTE

Responsável legal da CONTRATADA



TERMO DE REFERÊNCIA

1 - OBJETO

1.1 - O presente Termo de Referência tem por objetivo determinar as condições que disciplinarão para futura e eventual Contratação de empresa para execução de serviços para pavimentação asfáltica em CBUQ, guias de meio fio, sarjetas e sinalização viária, na avenida A – Jardim Aeroporto no Município de Bocaiuva, nos termos da planilha orçamentaria, conforme condições e exigências estabelecidas neste instrumento.

2 - DA PADRONIZAÇÃO

2.1 A contratação se dará em observância ao princípio da padronização, em consonância com o disposto no inciso IV do art. 19 da Lei 14.133/2021.

3 - DA ADEQUAÇÃO DA MODALIDADE LICITATÓRIA ELEITA

3.1 Considerando as características do(s) serviço(s) a ser(em) contratado(s), o objeto desta contratação foi caracterizado como serviço(s) comum(ns), conforme Estudo Técnico Preliminar, possuindo, desse modo, padrões de desempenho e características gerais e específicas, usualmente e amplamente encontrados no mercado correlato

4 - DESCRIÇÃO E ESPECIFICAÇÃO DO OBJETO

4.1 FORNECIMENTO E INSTALAÇÃO DE PLACA DE OBRA COM CHAPA GALVANIZADA E ESTRUTURA DE MADEIRA.

A placa de obra tem por objetivo informar a população e aos usuários da rua os dados da obra. As placas deverão ser fixadas em local visível, preferencialmente no acesso principal do empreendimento, e suas medidas terão que ser iguais ou superiores a



maior placa existente na obra, respeitadas as seguintes medidas: 3,00m x 1,50m. A placa deverá ser confeccionada em chapas de aço laminado a frio, galvanizado, com espessura de 1,25mm para placas laterais à rua. Terá dois suportes e serão de madeira de lei beneficiada (7,50cm x 7,50cm, com altura livre de 2,50m).

A medição deste serviço será por m².

4.2 LOCAÇÃO DE BANHEIRO QUÍMICO, DIMENSÃO (110X120X230)CM, LINHA PADRÃO, CONTENDO UMA (1) PIA/HIGIENIZADOR DE MÃOS, INCLUSIVE MANUTENÇÃO E MOBILIZAÇÃO/ DESMOBILIZAÇÃO

Consiste no fornecimento e instalação de banheiro químico temporário para os funcionários, inclusive manutenção e mobilização,

4.3 ESCAVAÇÃO, CARGA E TRANSPORTE DE MATERIAL DE 1ª CATEGORIA - EXECUTADO COM ESCAVADEIRA DE 1,40 M3 E CAMINHÃO BASCULANTE DE 12 M3 E COM CAMINHO DE SERVIÇO EM LEITO NATURAL - DMT DE 50 A 200 M

A escavação horizontal, será para retirar o material existente na via e a escavação da jazida será o novo material de melhor qualidade a ser colocado na via.

Escavação dos materiais constituintes do terreno natural até o greide de terraplanagem indicado no projeto. A definição da área do "bota-fora" para este tipo de material e quaisquer ônus financeiros fica por conta da CONTRATANTE. Os serviços de escavação serão levantados pelo volume, em metros cúbicos (m³).

O levantamento deverá ser separado, observando-se o método de escavação a ser definido pela SUPERVISÃO e conforme especificações de projeto e planilha orçamentaria, juntamente com a ordem de serviços.

4.4 MOBILIZAÇÃO E DESMOBILIZAÇÃO DE OBRA EM CENTRO URBANO OU REGIÃO LÍMITROFE COM VALOR ATÉ O VALOR DE 1.000.000,00

Consiste na mobilização e desmobilização de equipamentos e funcionarios, para a execução dos serviços, referente a pavimentação.

4.5 REGULARIZAÇÃO E COMPACTAÇÃO DE SUBLEITO DE SOLO PREDOMINANTEMENTE ARGILOSO.



Consiste em regularizar e compactar o greide da pista, e deve ser preparado de modo que a pista acabada fique nivelada, com leve caimento, conforme projeto. Todo e qualquer movimento de terra (corte, aterro), com aquisição de terra, e/ou bota fora. Para a execução da regularização do leito, inicialmente procede-se a escarificação geral até 0,20m abaixo da cota do projeto. O material espalhado será homogeneizado com uso combinado de grade de disco, moto niveladora e rolo compactador. O teor de umidade dos materiais utilizados na regularização do subleito, para efeito de compactação, deverá estar situado no intervalo que garanta uma boa compactação. O equipamento deverá ser aquele capaz de executar os serviços sob as condições especificadas e produtividade requerida

4.6 ESCAVAÇÃO, CARGA E TRANSPORTE DE MATERIAL DE 1ª CATEGORIA - EXECUTADO COM ESCAVADEIRA DE 1,40 M3 E CAMINHÃO BASCULANTE DE 12 M3 E COM CAMINHO DE SERVIÇO EM LEITO NATURAL - DMT DE 50 A 200 M

A escavação horizontal, será para retirar o material existente na via e a escavação da jazida será o novo material de melhor qualidade a ser colocado na via.

Escavação dos materiais constituintes do terreno natural até o greide de terraplanagem indicado no projeto. A definição da área do "bota-fora" para este tipo de material e quaisquer ônus financeiros fica por conta da CONTRATANTE. Os serviços de escavação serão levantados pelo volume, em metros cúbicos (m3).

O levantamento deverá ser separado, observando-se o método de escavação a ser definido pela SUPERVISÃO e conforme especificações de projeto e planilha orçamentaria, juntamente com a ordem de serviços.

4.7 BASE DE SOLO SEM MISTURA, COMPACTADA NA ENERGIA DO PROCTOR INTERMEDIÁRIO (EXECUÇÃO, INCLUINDO ESCAVAÇÃO, CARGA, DESCARGA, ESPALHAMENTO, UMIDECIMENTO E COMPACTAÇÃO DO MATERIAL; EXCLUI AQUISIÇÃO E TRANSPORTE DO MATERIAL)

Execução e compactação da base de solo estabilizado granulo metricamente





(cascalho) com espessura definida em projeto, exclusive escavação, carga e transporte. A mistura de agregados para a base deve apresentar-se uniforme quando distribuída no leito da estrada e a camada deverá ser espalhada de forma única. O espalhamento da camada deverá ser realizado com trator de esteiras. Após o espalhamento, o agregado umedecido deverá ser compactado com equipamento apropriado. A fim de facilitar a compressão e assegurar um grau de compactação uniforme, a camada deverá apresentar um teor de umidade constante e dentro da faixa especificada no projeto.

Especificações para execução Base:

- Comprimento total da plataforma, indicado em projeto;
- Largura total da plataforma, indicado em projeto;
- Declividade transversal das pistas: 2%.

4.8 TRANSPORTE DE MATERIAL DE JAZIDA PARA CONSERVAÇÃO. DISTÂNCIA MÉDIA DE TRANSPORTE DE 40,10 A 50,00 KM).

O transporte do material deverá ser realizado por caminhões basculantes com capacidade máxima de carga de 10m³, o item contempla o transporte em vias urbanas. Este serviço será medido e pago por (m³xkm), sendo o volume equivalente aquele das escavações e cargas e a distância medida de acordo com o trajeto aprovado pela FISCALIZAÇÃO. **O local da jazida será fornecida pelo município.**

4.9 IMPRIMAÇÃO (EXECUÇÃO E FORNECIMENTO DO MATERIAL BETUMINOSO, EXCLUSIVE TRANSPORTE DO MATERIAL BETUMINOSO)

Consiste no fornecimento e execução da imprimação, conforme a descrição. Esta etapa deverá ser feita após a passagem rápida do caminhão pipa espargindo água sobre a superfície da base obtendo com isto melhor abertura dos poros do material de base e assim facilitando a penetração do material betuminoso. Ou seja, com a posterior aplicação do material betuminoso, virá permitir o aumento da coesão entre as partículas da base conseguindo assim, num prazo curto (no máximo 24 horas), a perfeita impermeabilização da superfície da base além de propiciar um bom





aproveitamento quando da aplicação do material betuminoso para o banho de ligação. O material betuminoso a ser utilizado deverá ser o asfalto diluído de cura média (CM-30). A taxa de aplicação deverá ser de aproximadamente 1,2 lts/m², usando um caminhão tanque espargidor devidamente adequado.

É necessário que toda a pista a ser imprimada esteja devidamente limpa (varrida).

Equipamentos:

Todo equipamento, antes do início da execução da obra, deverá ser examinado pela Fiscalização, devendo estar de acordo com esta especificação, sem o que não será dada a ordem para o início do serviço.

Para a varredura da superfície da base usam-se, de preferência, vassouras mecânicas rotativas, podendo, entretanto, ser manual esta operação, e jato de ar comprimido poderá, também, ser usado.

A distribuição do impermeabilizante deve ser feita por carros equipados com bomba reguladora de pressão e sistema completo de aquecimento, que permitam a aplicação do material betuminoso em quantidade uniforme.

As barras de distribuição devem ser de tipo de circulação plena, com dispositivo que possibilite ajustamentos verticais e larguras variáveis de espalhamento do ligante.

Os carros distribuidores devem dispor de tacômetro, calibradores e termômetros, em locais de fácil observação e, ainda, de um espargidor manual, para tratamento de pequenas superfícies e correções localizadas.

O depósito de material betuminoso, quando necessário, deve ser equipado com dispositivo que permita o aquecimento adequado e uniforme do conteúdo do recipiente. O depósito deve ter uma capacidade tal, que possa armazenar a quantidade de material betuminoso a ser aplicado em, pelo menos, um dia de trabalho.

4.10 PINTURA DE LIGAÇÃO (EXECUÇÃO E FORNECIMENTO DO MATERIAL BETUMINOSO, EXCLUSIVE TRANSPORTE DO MATERIAL BETUMINOSO)

Refere-se à aplicação de película de material betuminoso sobre a base imprimada, visando promover a aderência entre esta camada e o revestimento a ser executado.

Para a varredura da superfície a receber pintura de ligação utilizam-se, de



preferência, vassouras mecânicas.

A taxa a ser utilizada deverá variar entre 0,4 a 0,6 l/m², que será verificado pelo menos uma taxa de aplicação através de ensaio adequado "bandeja".

A distribuição do ligante deve ser feita por carros equipados com bomba reguladora de pressão e sistema completo de aquecimento, que permitam a aplicação do material betuminoso em quantidade uniforme.

As barras de distribuição deverão ser do tipo de circulação plena, com dispositivo que possibilite ajustamentos verticais e larguras variáveis de espalhamento de ligante.

Os carros distribuidores deverão dispor de termômetros, em locais de fácil observação, e, ainda, um espargidor manual para tratamento de pequenas superfícies e correções localizadas.

O depósito de material betuminoso, quando necessário, deve ser equipado com dispositivo que permita o aquecimento adequado e uniforme do conteúdo do recipiente. O depósito deve ter capacidade tal que possa armazenar a quantidade de material betuminoso a ser aplicado em, pelo menos, um dia de trabalho.

A pintura de ligação será medida através da área executada, em m²

A superfície a ser pavimentada será toda pintada com RR-2C ou similar, dando uma perfeita adesão. A distribuição do ligante deverá ser feita por veículo apropriado ao tipo caminhão espargidor. A mistura não deve ser distribuída quando a temperatura ambiente for inferior a 10° C ou em dias de chuva.

As emulsões asfálticas para pavimentação devem apresentar as características descritas no Anexo A da NORMA DNIT 165/2013 - Emulsões Asfálticas para Pavimentação.

Especificação de Material, de modo que em sua utilização seja alcançada a máxima eficiência

4.11 "TRANSPORTE COM CAMINHÃO TANQUE DE TRANSPORTE DE MATERIAL ASFÁLTICO DE 30000 L

Consiste no transporte do material betuminoso da refinaria até a obra ou usina. O transporte do material será feito através de caminhão tanque, o carregamento do material betuminoso que chegar à obra ou usina deve apresentar por parte do



fabricante ou distribuidor o certificado de resultados de análise dos ensaios de caracterização exigidos pela especificação, correspondente à data de fabricação.

Deve trazer também indicação clara da sua procedência.

Consiste no transporte do material betuminoso para a pintura de ligação da refinaria até a obra. O transporte do material será feito através de caminhão tanque, de acordo com a norma DNIT, o carregamento de asfalto diluído que chegar à obra deve apresentar por parte do fabricante ou distribuidor o certificado de resultados de análise dos ensaios de caracterização exigidos pela especificação, correspondente à data de fabricação. Deve trazer também indicação clara da sua procedência.

Os carros distribuidores de ligante asfáltico, especialmente construídos para esse fim, devem ser providos de dispositivos de aquecimento, dispendo de tacômetro, calibradores e termômetros com precisão de 1 °C, instalados em locais de fácil observação.

4.12 EXECUÇÃO DE PAVIMENTO COM APLICAÇÃO DE CONCRETO ASFÁLTICO, CAMADA DE ROLAMENTO- EXCLUSIVE CARGA E TRANSPORTE. AF_11/2019

O Asfalto será de massa fina tipo usinado a quente, mistura feita em usina com quantidades devidamente dimensionado de brita, pó, areia ou filler e emulsão C.A.P. 50/70, disposta em camada de 5 cm devidamente compactada (rolo tander), com quantidade de ligante de 5,50%. É recomendado que em todas as cargas de emulsão que chegar à obra, sejam feitos os seguintes ensaios: A massa fina devidamente compactada, com quantidade de ligante de 5,5%. Todos os materiais preparação, espalhamento e compactação devem ser feitos conforme a norma.

- Viscosidade Saybolt-Furol com aceitação menor ou igual a 20%,
- Resíduo de evaporação – com aceitação menor ou igual a 5%,
- Peneiramento – com aceitação menor ou igual a 20%,
- Carga de partícula – não há tolerância.
- Para os agregados serão exigidos ensaios:
- Desgastes Los Angeles
- Durabilidade,





- Equivalente de areia ou filler,
- Adesividade (método acelerado ou DNIT),
- Granulometria.

É condição especial que o serviço seja realizado de modo a satisfazer o projeto no teor da emulsão, à granulometria da mistura de agregado e ao grau de compactação. A porcentagem de ligante na mistura deve respeitar os limites estabelecidos no projeto da mistura, devendo-se observar a tolerância máxima de $\pm 0,3$.

É condição especial que o serviço seja realizado de modo a satisfazer o projeto no teor da emulsão, à granulometria da mistura de agregado e ao grau de compactação. Para pavimentos asfálticos, o controle tecnológico é obrigatório, a empresa deverá apresentar laudo técnico de controle tecnológico, e apensado a este, os resultados dos ensaios realizados em cada etapa dos trabalhos, conforme as recomendações constantes nas Especificações de Serviços do DNIT.

Estes resultados serão entregues obrigatoriamente para realização do boletim de medição, juntamente com os diários de obras. Serão efetuadas extrações de asfalto, de amostras coletadas na pista, após a execução do serviço. Será executada uma determinação a cada 700 m² de pista, sendo o mínimo três determinações por rua.

A porcentagem de ligante na mistura deve respeitar os limites estabelecidos no projeto da mistura, devendo-se observar a tolerância máxima de $\pm 0,3$. O controle do grau de compactação - GC da mistura asfáltica será feito, medindo-se a densidade aparente de corpos-de-prova extraídos na pista, por meio de brocas rotativas e comparando-se os valores obtidos com os resultados da densidade aparente de projeto da mistura. Não serão permitidos GC inferiores a 97% ou superiores a 101%, em relação à massa específica aparente do projeto da mistura.

A Espessura da camada deve ser medida por ocasião da extração dos corpos-de-prova na pista, do eixo e dos bordos; antes e depois do espalhamento e compactação da mistura. Admite-se a variação de $\pm 5\%$ em relação às espessuras de projeto. Os resultados obtidos nos ensaios do pavimento serão utilizados como referência para o pagamento do serviço de pavimentação asfáltica.

4.13 TRANSPORTE DE CONCRETO BETUMINOSO USINADO A QUENTE (TRANSPORTE DE MASSA ASFALTICA.) DISTÂNCIA MÉDIA DE TRANSPORTE >





50,00 KM (VOLUME COMPACTADO)

O Transporte da massa asfáltica será feito em caminhões basculantes, com caçambas metálicas robustas, limpas e lisas, ligeiramente lubrificadas com água e sabão, óleo parafínico, ou solução de cal, de modo a evitar a aderência da mistura às chapas. Este serviço será medido e pago por (m³xkm) de material transportado, medido no local de acordo com o projeto, após execução e liberada pela FISCALIZAÇÃO

4.14 GUIA DE MEIO-FIO, EM CONCRETO COM FCK 20MPA, PRÉMOLDADA, MFC-01 PADRÃO DER-MG, DIMENSÕES (12X16,7X35)CM , EXCLUSIVE SARJETA, INCLUSIVE ESCAVAÇÃO, APILOAMENTO E TRANSPORTE COM RETIRADA DO MATERIAL ESCAVADO (EM CAÇAMBA)

O meio fio deverá ter dimensão de (12 X 16,7 X 35) metro e será pré-moldado em concreto. Deverá ser aplicado antes da execução da sarjeta e após a execução da capa asfáltica.

Deverá ser assentado obedecendo demarcação topográfica definindo assim as larguras de passeios e de ruas. A altura do "espelho" deverá ser de 15 a 18cm.

Especificações técnicas:

- O concreto deve ser constituído de cimento Portland, agregados e água, com resistência mínima de 18 MPa.
- O cimento deve ser de alta resistência inicial, devendo satisfazer, respectivamente, a NBR 5732/80 e NBR 5733/80. Os agregados devem satisfazer a NBR 7211/83.
- A água deve ser límpida, isenta de teores prejudiciais de sais, óleos, ácidos, álcalis e Substâncias orgânicas.
- As peças pré-moldadas de concreto devem ter as dimensões e formas estabelecidas nos desenhos e produzidas com usos de formas metálicas, de modo a apresentarem bom acabamento.
- Em qualquer situação o meio-fio deverá ser escorado por solo compactado e revestido ou não por passeio concretado, nas dimensões indicadas no desenho.

Execução:

- Apiloar o fundo da cava de assentamento. Examinar se a forma e dimensões das





peças fornecidas atendem as especificações da norma. As faces externas do meio-fio (topo e espelho) devem estar isentas de pequenas cavidades e bolhas.

- Evitar, no transporte dentro da obra e no manuseio das peças, a danificação dos bordos, por Pancadas e entrechoques.
- Peças acidentalmente trincadas não podem ser empregadas na execução dos serviços.
- Não utilizar pedras ou pedaços de alvenaria, sob a base da peça para ajustar o assentamento, por causar esforços concentrados e conseqüente recalque, desalinhamento e retrabalho no serviço em execução.
- Observar alinhamento transversal e longitudinal da execução.
- Concordar possíveis mudanças de direção na locação, em curvatura, evitando-se quinas e saliências.
- Empregar nas curvaturas de raio mínimo, peças de comprimento metade do padrão, para melhor concordância e simetria.
- Reforçar as curvaturas de raios mínimos, em canteiros centrais de vias, assentando as peças em colchão de concreto e nas juntas do lado interno do meio-fio, com a mesma resistência.
- Não empregar pedaços de tijolos embutidos na junção do meio-fio com a cantoneira de boca de lobo.
- Em casos de reassentamento de meio-fio de pedra, proceder o alinhamento pela face de topo, desprezando as irregularidades da face espelho.
- Empregar areia fina, na argamassa para rejuntamento do meio-fio assentado. Acrescentar acelerador de cura na argamassa de rejuntamento das peças assentadas. Filetar o rejuntamento das peças com ferramental apropriado.
- Limpar o espelho do meio-fio de eventuais rescaldos de concreto advindos da execução da sarjeta.

4.15 EXECUÇÃO DE SARJETA DE CONCRETO USINADO, MOLDADA IN LOCO EM TRECHO RETO, 30 CM BASE X 10 CM ALTURA.

As sarjetas serão executadas após a aplicação da massa asfáltica e do assentamento dos meios-fios. Serão moldadas "in loco" em concreto.





As ruas contempladas com sarjetas terão a drenagem direcional para jusante a partir da confluência ou podendo também ser direcionada para as galerias de água pluvial desde que existentes.

4.16 LINHAS DE RESINA ACRILICA 0,6MM COM LARGURA > 0,30M (EXECUÇÃO, INCLUSIVE PRÉ-MARCAÇÃO, FORNECIMENTO E TRANSPORTE DE TODOS OS MATERIAIS)

Consiste na execução de linhas longitudinais que tem a função de definir os limites da pista de rolamento e de orientar a trajetória dos veículos, ordenando-os por faixas de 3 tráfego, e ainda a de regulamentar as possíveis manobras laterais, na cor amarelo "ambar", espessura de 0,6 mm e padrão 3,09 da ABNT. No eixo da pista, deverá ser executada uma sinalização horizontal na cor amarela, simples e contínua (conforme projeto em anexo), com 12 cm de largura, delimitando as faixas de sentidos opostos. A sinalização horizontal deverá ser executada por meio mecanizado e por pessoal habilitado. A tinta a ser utilizada deve ser acrílica a base de solvente e executada por aspersão simples, pois apresentam características de rápida secagem, homogeneização, forte aderência ao pavimento, flexibilidade, ótima resistência à abrasão, perfeito aspecto visual diurno e excelente visualização noturna devido à ótima retenção de esferas de vidro. Os serviços de sinalização serão medidos por m² aplicados na pista.

4.17 PLACA DE AÇO CARBONO COM PELÍCULA REFLETIVA GRAU DIAMANTE TIPO X DA ABNT -PLACA OCTOGONAL (EXECUÇÃO, INCLUINDO FORNECIMENTO E TRANSPORTE DE TODOS OS MATERIAIS, INCLUSIVE POSTES DE SUSTENTAÇÃO)

Fornecimento e instalação de Placa Pare nas vias, conforme o projeto.

5 - PRAZO DE VIGÊNCIA

5.1 O prazo de vigência do contrato é de até 12 meses, podendo ser prorrogado, por igual período, conforme art. 84 Lei nº 14.133/2021.



5.2 O contrato terá sua vigência estabelecida em conformidade com as disposições nela contidas.

5.3 A vigência poderá ultrapassar o exercício financeiro, desde que observadas, no momento da contratação e a cada exercício financeiro, a disponibilidade de créditos orçamentários, bem como a previsão no plano plurianual,

6 - DA FUNDAMENTAÇÃO E DA DESCRIÇÃO DA NECESSIDADE DA CONTRATAÇÃO (ART. 6º, INCISO XXIII, ALÍNEA "B", DA LEI Nº 14.133, DE 2021)

6.1 A Fundamentação da Contratação e de seus quantitativos encontra-se pormenorizada em tópico específico dos Estudos Técnicos Preliminares, apêndice deste Termo de Referência.

7 - DA DESCRIÇÃO DA SOLUÇÃO COMO UM TODO CONSIDERADO O CICLO DE VIDA DO OBJETO E DA ESPECIFICAÇÃO DO PRODUTO (ART. 6º, INCISO XXIII, ALÍNEA "C", E ART. 40, §1º, INCISO I, DA LEI Nº 14.133, DE 2021)

7.1 A descrição da solução como um todo encontra-se pormenorizada em tópico específico do(s) Estudo(s) Técnico(s) Preliminar(es), apêndice deste Termo de Referência.

8 - REQUISITOS DA CONTRATAÇÃO

8.1 A contratada deverá entregar o objeto conforme especificações deste termo de referência, seus anexos e de sua proposta, caso persistindo dúvida quanto ao objeto, a licitante deverá entrar em contato com o fiscal do contrato para os esclarecimentos de suas dúvidas, de forma que a prestação dos serviços seja executada de acordo com sua natureza prevista no Termo de Referência, e ainda:

a) executar todas as tarefas com perfeição e acuidade, tomando como base o Memorial Descritivo (item 7), Planilha Orçamentária e Projetos Técnicos, anexos ao processo de contratação, atendendo a legislação e normas técnicas aplicáveis e vigentes.



- b) fornecer material de boa qualidade, que deverá ser aprovado pelo responsável pela fiscalização, apresentando-se de forma íntegra, sem qualquer irregularidade que possa colocar em risco a qualidade dos serviços realizados.
- c) fornecer de mão de obra especializada (operador de máquinas, serventes, etc.), bem como de ferramentas apropriadas, equipamentos e veículos necessários ao cumprimento do objeto.
- d) realizar os serviços de mobilização de mão de obra, montagem do canteiro de obras e desmobilização de mão de obra e equipamentos sob sua responsabilidade.
- d) tomar todas as providências necessárias para prevenir possíveis acidentes que possam ocorrer, por falta ou deficiência de sinalização, e/ou proteção dos serviços, e deverá seguir todas as exigências e determinações estipuladas pelas normas técnicas vigentes.
- e) sinalizar a obra obedecendo às normas e procedimentos existentes no CTB – Código de Trânsito Brasileiro.
- f) realizar a limpeza das áreas afetadas pelos serviços, removendo-se todos os detritos originados, que deverão ser levados a bota-fora licenciado.
- g) manter um encarregado responsável pelo recebimento das ordens de serviço e contato com o diretor para recebimento do material e do reparo.
- h) assumir inteira responsabilidade pela execução, acabamentos, resistência e estabilidade da obra e a executará com materiais de primeira linha e qualidade comprovadas, fornecendo todos os materiais especificados.
- i) tomar as precauções necessárias para evitar danos às canalizações, redes e pavimentações de áreas adjacentes, e a segurança dos operários e transeuntes durante a execução, fornecendo os equipamentos mecânicos e ferramentais necessários, providenciando o transporte de materiais e serviços, dentro e fora do canteiro.
- j) refazer todo e qualquer serviço que, a critério da fiscalização, estiver em desacordo com as especificações, com a qualidade de execução ou dos materiais empregados, sem ônus para o controle.
- k) zelar pela manutenção e pelo uso de equipamentos de prevenção de acidentes dos funcionários, de acordo com as Normas de Segurança do Trabalho e Equipamentos (EPI's), da segurança de máquinas e equipamentos, e da prevenção de incêndio, com





o uso de extintores adequados.

l) manter as obras permanentemente limpas, devendo o entulho ser transportado para caçambas, durante todo o período de execução da obra deverão ser mantidos em perfeitas condições de tráfego os acessos à obra para veículos e pedestres.

m) responsabilizar-se em apresentar solução adequada aos esgotos e resíduos sólidos do canteiro.

9 - MODELO DE EXECUÇÃO DO OBJETO

9.1 CONDIÇÕES DE EXECUÇÃO

9.1.1 O prazo de execução do(s) serviço(s) começará a fluir a partir do (primeiro) dia útil seguinte ao do recebimento da Autorização de início de obra, a ser emitido pelo prefeito Municipal ou pelo setor requisitante da(o) Prefeitura Municipal de Bocaiuva.

9.1.2 Preparação da Superfície

Limpeza: A superfície a ser pavimentada deve estar limpa, livre de poeira, detritos e materiais soltos.

Correções: Reparar quaisquer buracos, rachaduras ou imperfeições na camada base, garantindo uma superfície uniforme.

Aplicação de Imprimação: Aplicar uma camada de imprimação (pintura de ligação) para assegurar a aderência entre a camada base e o CBUQ.

9.1.3 Materiais

CBUQ: Deve atender às especificações técnicas previstas no termo de referência, incluindo granulometria, teor de ligante, e propriedades físicas.

Ligante Asfáltico: Especificar o tipo de ligante asfáltico (por exemplo, CAP 50/70), conforme as condições climáticas e o tráfego esperado.

9.1.4 Transporte do Material

Veículos: Utilizar caminhões basculantes com proteção para evitar a perda de temperatura do material durante o transporte.

Tempo de Transporte: Garantir que o tempo entre a usinagem e a aplicação seja minimizado para evitar a perda das propriedades do CBUQ.

9.1.5 Execução da Pavimentação

Temperatura de Aplicação: Aplicar o CBUQ em temperaturas adequadas (geralmente





entre 140°C e 160°C).

Espalhamento: Utilizar uma pavimentadora (finisher) para distribuir o CBUQ uniformemente sobre a superfície.

Espessura: Controlar a espessura da camada de acordo com as especificações do projeto.

9.1.6 Compactação

Equipamentos: Utilizar rolos compactadores de pneus e de chapa para garantir a densidade e a compactação ideais.

Método: Iniciar a compactação imediatamente após a aplicação do CBUQ, enquanto ainda está quente, seguindo um padrão de sobreposição para evitar falhas.

9.1.7 Acabamento

Superfície Final: A superfície deve ser uniforme, sem ondulações, afundamentos ou imperfeições.

Controle de Qualidade: Realizar ensaios de controle de qualidade, incluindo testes de densidade e espessura, para garantir a conformidade com as especificações.

9.1.8 Cura e Liberação para Tráfego

Tempo de Cura: Determinar o tempo necessário para a cura do asfalto antes de liberar a pista para o tráfego, evitando danos à superfície recém-aplicada.

Sinalização: Implementar sinalização adequada para orientar o tráfego durante o período de cura.

10- MODELO DE GESTÃO DO CONTRATO

10.1 Nos termos do art. 117, da Lei nº 14.133/2021, será designado representante para acompanhar e fiscalizar a entrega do objeto contratado, anotando em registro próprio todas as ocorrências relacionadas com a execução e determinando o que for necessário à regularização de falhas ou defeitos observados.

10.2 O fiscal informará a seus superiores, em tempo hábil para a adoção das medidas convenientes, a situação que demandar decisão ou providência que ultrapasse sua competência

10.3 O fiscal poderá solicitar, a qualquer tempo, com fundamento em critérios objetivos, a substituição do profissional indicado pela CONTRATADA, caso não esteja



desempenhando ou correspondendo nas funções determinadas.

10.4 O fiscal poderá ser auxiliado pelos órgãos de assessoramento jurídico e de controle interno da Administração, que deverão dirimir dúvidas e subsidiá-lo com informações relevantes para prevenir riscos na execução contratual.

10.5 O Gestor e o Fiscal do contrato, e seus suplentes, serão designados em Portaria pela autoridade competente após a fase externa da licitação, no momento da elaboração e assinatura contratual.

10.6 Estão previamente indicados como Gestor do contrato, o Secretário Responsável pela Pasta, e como Suplente, o seu eventual substituto.

10.7 Está previamente indicado como Fiscal do contrato, o servidor Helder Lima Goudinho.

11- CRITÉRIOS DE MEDIÇÃO E PAGAMENTO

11.1 A avaliação da execução do objeto utilizará o disposto neste item.

11.1.1 Será indicada a retenção ou glosa no pagamento, proporcional à irregularidade verificada, sem prejuízo das sanções cabíveis, caso se constate que a Contratada:

11.1.2 Não produzir os resultados acordados;

11.1.3 Deixar de executar, ou não executar com a qualidade mínima exigida as atividades contratadas; ou

11.1.4 Deixar de utilizar materiais e recursos humanos exigidos para a execução do serviço, ou utilizá-los com qualidade ou quantidade inferior à demandada.

12- DO RECEBIMENTO

12.1 Os serviços serão recebidos provisoriamente, no prazo de 10(dez) dias, pelos fiscal(is), mediante termos detalhados, quando verificado o cumprimento das exigências de caráter técnico e administrativo. (Art. 140, I, a, da Lei nº 14.133).

12.2 O prazo da disposição acima será contado do recebimento de comunicação de cobrança oriunda do contratado com a comprovação da prestação dos serviços a que se referem a parcela a ser paga.

12.3 O fiscal do contrato realizará o recebimento provisório do serviço mediante



termo detalhado que comprove o cumprimento das exigências de caráter técnico e administrativo.

12.4 O Contratado fica obrigado a reparar, corrigir, remover, reconstruir ou substituir, às suas expensas, no todo ou em parte, o objeto em que se verificarem vícios, defeitos ou incorreções resultantes da execução ou materiais empregados, cabendo à fiscalização não atestar a última e/ou única medição de serviços até que sejam sanadas todas as eventuais pendências que possam vir a ser apontadas no Recebimento Provisório.

12.5 A fiscalização não efetuará o ateste da última e/ou única medição de serviços até que sejam sanadas todas as eventuais pendências que possam vir a ser apontadas no Recebimento Provisório. (Art. 119 c/c art. 140 da Lei nº 14133, de 2021)

12.6 O recebimento provisório também ficará sujeito, quando cabível, à conclusão de todos os testes de campo e à entrega dos Manuais e Instruções exigíveis.

12.7 Os serviços poderão ser rejeitados, no todo ou em parte, quando em desacordo com as especificações constantes neste Termo de Referência e na proposta, sem prejuízo da aplicação das penalidades.

12.8 Realizar a análise de toda a documentação apresentada pela fiscalização e, caso haja irregularidades que impeçam a liquidação e o pagamento da despesa, indicar as cláusulas contratuais pertinentes, solicitando à CONTRATADA, por escrito, as respectivas correções;

12.9 Emitir Termo Circunstanciado para efeito de recebimento definitivo dos serviços prestados, com base nos documentações apresentadas, quando for o caso;

12.10 Comunicar a empresa para que emita a Nota Fiscal ou Fatura, com o valor exato dimensionado pela fiscalização.

12.11 No caso de controvérsia sobre a execução do objeto, quanto à dimensão, qualidade e quantidade, deverá ser observado o teor do art. 143 da Lei nº 14.133, de 2021, comunicando-se à empresa para emissão de Nota Fiscal no que pertinente à parcela incontroversa da execução do objeto, para efeito de liquidação e pagamento.

12.12 Nenhum prazo de recebimento ocorrerá enquanto pendente a solução, pelo contratado, de inconsistências verificadas na execução do objeto ou no instrumento de cobrança.

12.13 O recebimento provisório ou definitivo não excluirá a responsabilidade civil pela



solidez e pela segurança do serviço nem a responsabilidade ético-profissional pela perfeita execução dos serviços.

12.14 O recebimento provisório e definitivo poderá ser substituído por recibo ou outra forma simples, quando forem suficientes para atestar o atendimento das exigências contratuais.

13- LIQUIDAÇÃO

13.1 Recebida a Nota Fiscal ou documento de cobrança equivalente, correrá o prazo de dez dias úteis para fins de liquidação, na forma desta seção, prorrogáveis por igual período.

13.2 Os documentos fiscais de cobrança deverão ser entregues, juntamente com a ordem de fornecimento, o setor de compras da prefeitura municipal de Bocaiuva, situada na Rua Mariana de Queiroga, 141, centro.

13.3 Para fins de liquidação, o setor competente deve verificar se a Nota Fiscal ou Fatura apresentada expressa os elementos necessários e essenciais do documento, tais como:

- a) o prazo de validade;
- b) a data da emissão;
- c) os dados do processo licitatório e do órgão contratante;
- d) o período respectivo de execução do serviço;
- e) o valor a pagar; e
- f) eventual destaque do valor de retenções tributárias cabíveis.

13.4 Havendo erro na apresentação da Nota Fiscal/Fatura, ou circunstância que impeça a liquidação da despesa, esta ficará sobrestada até que o contratado providencie as medidas saneadoras, reiniciando-se o prazo após a comprovação da regularização da situação, sem ônus à contratante;

13.5 A Nota Fiscal ou Fatura deverá ser obrigatoriamente acompanhada da comprovação da regularidade fiscal, constatada por meio de consulta aos sítios eletrônicos oficiais ou à documentação mencionada no art. 68 da Lei nº 14.133/2021.

13.6 A Administração deverá realizar consulta para:





- a) verificar a manutenção das condições de habilitação exigidas no edital;
- b) identificar possível razão que impeça a participação em licitação, no âmbito do órgão ou entidade, proibição de contratar com o Poder Público, bem como ocorrências impeditivas indiretas.

13.7 Constatando-se, a situação de irregularidade do contratado, será providenciada sua notificação, por escrito, para que, no prazo de 5 (cinco) dias úteis, regularize sua situação ou, no mesmo prazo, apresente sua defesa. O prazo poderá ser prorrogado uma vez, por igual período, a critério do contratante.

13.8 Não havendo regularização ou sendo a defesa considerada improcedente, o contratante deverá comunicar aos órgãos responsáveis pela fiscalização da regularidade fiscal quanto à inadimplência do contratado, bem como quanto à existência de pagamento a ser efetuado, para que sejam acionados os meios pertinentes e necessários para garantir o recebimento de seus créditos.

13.9 Persistindo a irregularidade, o contratante deverá adotar as medidas necessárias à rescisão contratual nos autos do processo administrativo correspondente, assegurada ao contratado a ampla defesa.

14- PRAZO DE PAGAMENTO

14.1 O pagamento será efetuado no prazo máximo de até 15 dias úteis, contados da finalização da liquidação da despesa, conforme seção anterior.

14.2 No caso de atraso pelo Contratante, os valores devidos ao contratado serão atualizados monetariamente entre o termo final do prazo de pagamento até a data de sua efetiva realização, mediante aplicação do índice Nacional de Preços ao Consumidor Amplo (IPCA) de correção monetária.

15- FORMA DE PAGAMENTO

15.1 O pagamento será realizado através de ordem bancária, para crédito em banco, agência e conta corrente indicados pelo contratado.

15.2 Será considerada data do pagamento o dia em que constar como emitida a ordem bancária para pagamento.



15.3 Quando do pagamento, será efetuada a retenção tributária prevista na legislação aplicável.

15.3.1 Independentemente do percentual de tributo inserido na planilha, quando houver, serão retidos na fonte, quando da realização do pagamento, os percentuais estabelecidos na legislação vigente.

15.3.2 - O contratado regularmente optante pelo Simples Nacional, nos termos da Lei Complementar n° 123, de 2006, não sofrerá a retenção tributária quanto aos impostos e contribuições abrangidos por aquele regime. No entanto, o pagamento ficará condicionado à apresentação de comprovação, por meio de documento oficial, de que faz jus ao tratamento tributário favorecido previsto na referida Lei Complementar.

16- REAJUSTE

16.1 Os preços inicialmente contratados são fixos e irremovíveis no prazo de um ano contado da data do orçamento estimado.

16.2 Após o interregno de um ano, e independentemente de pedido do contratado, os preços iniciais serão reajustados, mediante a aplicação, pelo contratante, do IPCA (Índice Nacional de Preços ao Consumidor Amplo) acumulado dos últimos doze meses, exclusivamente para as obrigações iniciadas e concluídas após a ocorrência da anualidade.

16.3 Nos reajustes subsequentes ao primeiro, o interregno mínimo de um ano será contado a partir dos efeitos financeiros do último reajuste.

16.4 No caso de atraso ou não divulgação do(s) índice (s) de reajustamento, o contratante pagará ao contratado a importância calculada pela última variação conhecida, liquidando a diferença correspondente tão logo seja(m) divulgado(s) o(s) índice(s) definitivo(s).

16.5 Nas aferições finais, o(s) índice(s) utilizado(s) para reajuste será(ão), obrigatoriamente, o(s) definitivo(s).

16.6 Caso o(s) índice(s) estabelecido(s) para reajustamento venha(m) a ser extinto(s) ou de qualquer forma não possa(m) mais ser utilizado(s), será(ão) adotado(s), em substituição, o(s) que vier(em) a ser determinado(s) pela legislação então em vigor.





16.7 Na ausência de previsão legal quanto ao índice substituto, as partes elegerão novo índice oficial, para reajustamento do preço do valor remanescente, por meio de termo aditivo.

16.8 O reajuste será realizado por apostilamento.

17- FORMA E CRITÉRIOS DE SELEÇÃO DO FORNECEDOR

17.1 Forma de seleção e critério de julgamento da proposta

17.1.1 O fornecedor será selecionado por meio da realização de procedimento de LICITAÇÃO, na modalidade CONCORRENCIA, sob a forma ELETRÔNICA, com adoção do critério de julgamento pelo MENOR PREÇO , obrigatório o licitante a participação em todos os itens.

17.2 Modo de disputa

17.2.1 Modo de disputa – Aberto

17.3 Exigências de habilitação

Qualificação Técnica

17.3.1 Declaração de que o licitante tomou conhecimento de todas as informações e das condições locais para o cumprimento das obrigações objeto da licitação;

17.3.2 A declaração acima poderá ser substituída por declaração formal assinada pelo responsável técnico do licitante acerca do conhecimento pleno das condições e peculiaridades da contratação

17.3.3 Registro ou inscrição da empresa na entidade profissional competente, em plena validade

17.3.4 Sociedades empresárias estrangeiras atenderão à exigência por meio da apresentação, no momento da assinatura do contrato, da solicitação de registro perante a entidade profissional competente no Brasil.

17.3.5 Apresentação do(s) profissional(is) abaixo indicado(s), devidamente registrado(s) no conselho profissional competente, detentor de atestado de responsabilidade técnica por execução de obra ou serviço de características semelhantes, também abaixo indicado(s):

17.3.6 Para Engenheiros Civis, serviços de: Execução de obra com respectivas anotações de responsabilidade técnica (ART)



17.3.7 O(s) profissional(is) indicado(s) na forma supra deverá(ão) participar da obra ou serviço objeto do contrato, e será admitida a sua substituição por profissionais de experiência equivalente ou superior, desde que aprovada pela Administração.

17.3.8 Comprovação de aptidão para execução de serviço de complexidade tecnológica e operacional equivalente ou superior com o objeto desta contratação, ou com o item pertinente, por meio da apresentação de certidões ou atestados, por pessoas jurídicas de direito público ou privado, ou regularmente emitido(s) pelo conselho profissional competente, quando for o caso.

17.3.9 Para fins da comprovação de que trata este subitem, os atestados deverão dizer respeito a contratos executados com as seguintes características mínimas:

17.3.10 Execução de pavimentação asfáltica com área mínima de 30.000m²

17.3.11 Execução de sinalização viária com extensão mínima de 2.000m

17.3.12 Será admitida, para fins de comprovação de quantitativo mínimo, a apresentação e o somatório de diferentes atestados executados de forma concomitante.

- Os atestados de capacidade técnica poderão ser apresentados em nome da matriz ou da filial da empresa licitante. O licitante disponibilizará todas as informações necessárias à comprovação da legitimidade dos atestados, apresentando, quando solicitado pela Administração, cópia do contrato que deu suporte à contratação, endereço atual da contratante e local em que foi executado o objeto contratado, dentre outros documentos.

18- ESTIMATIVAS DO VALOR DA CONTRATAÇÃO

18.1 O custo estimado da Considerando as informações acima relatadas, justificamos assim o valor do Orçamento Sintético, conforme documento em anexo. Desta forma a quantificação dos serviços está estimada em R\$ 522.569,74 (Quinhentos e vinte e dois mil, quinhentos e sessenta e nove reais e setenta e quatro centavos.)

19- ADEQUAÇÃO ORÇAMENTÁRIA

19.1 As despesas decorrentes da presente contratação correrão à conta de recursos específicos consignados no Orçamento do Município de Bocaiuva/MG.





19.2 A contratação será atendida pela seguinte dotação:

19.3 A dotação relativa aos exercícios financeiros subsequentes, quando se tratar de serviços e fornecimento contínuos será indicada após aprovação da Lei Orçamentária respectiva e liberação dos créditos correspondentes, mediante apostilamento.

20 OBRIGAÇÕES DA CONTRATANTE

20.1 São obrigações da Contratante:

- a) receber o objeto no prazo e condições estabelecidas neste Termo de Referência
- b) verificar minuciosamente, no prazo fixado, a conformidade do objeto recebido provisoriamente com as especificações constantes na TR e da proposta, para fins de aceitação e recebimento definitivo;
- c) comunicar à Contratada, por escrito, sobre imperfeições, falhas ou irregularidades verificadas no objeto fornecido, para que seja substituído, reparado ou corrigido;
- d) acompanhar e fiscalizar o cumprimento das obrigações da Contratada, através de comissão/servidor especialmente designado;
- e) efetuar o pagamento à Contratada no valor correspondente ao fornecimento do objeto, no prazo e forma estabelecidos neste Termo de Referência;
- f) a Administração não responderá por quaisquer compromissos assumidos pela Contratada com terceiros, ainda que vinculados à execução do objeto, bem como por qualquer dano causado a terceiros em decorrência de ato da Contratada, de seus empregados, prepostos ou subordinados.

21 OBRIGAÇÕES DA CONTRATADA

21.1 Cumprir todas as suas obrigações constantes neste Termo de Referência, bem como nos Memoriais Descritivos, Planilha Orçamentária, demais documentos técnicos e anexos, e, ainda:

- a) responsabilizar-se pelos encargos sociais, taxas, encargos ou tributos, alvarás e qualquer outra despesa que vier a incidir sobre o serviço, bem como qualquer responsabilidade de vínculo empregatício e obrigações previdenciárias, referentes ao pessoal utilizado nos serviços, no caso de reclamações trabalhistas, ações de responsabilidade civil e penal decorrentes dos serviços de qualquer tipo de demanda,





devendo atender o disposto na legislação trabalhista e previdenciária;

b) responsabilizar-se pelos materiais, mão de obra, equipamentos, ferramentas, utensílios, EPI's, insumos e transporte necessários à elaboração e impressão dos projetos, bem como encargos decorrentes da aprovação e licenciamento junto aos órgãos próprios para execução dos serviços contratados;

c) responsabilizar-se por qualquer acidente que venha a ocorrer com os empregados envolvidos na execução dos serviços;

d) responsabilizar-se integralmente pelo objeto contratado, nas quantidades e padrões estabelecidos, vindo a responder pelos danos causados diretamente ao Município ou a terceiros, decorrentes de sua culpa ou dolo, especialmente no que se refere a prejuízos causados por erros quantitativos ou financeiros da planilha orçamentária elaborada pela CONTRATADA;

e) atender prazos, especificações técnicas, normas ambientais, de engenharia e de segurança e medicina do trabalho, além da legislação aplicável, assegurando sua conformidade, adequação, qualidade, segurança e solidez;

f) submeter-se às normas administrativas, operacionais e de segurança da CONTRATANTE; g) manter e zelar pelos objetos e equipamentos que eventualmente sejam colocados à sua disposição pela CONTRATANTE, responsabilizando-se pela reposição ou recuperação dos mesmos;

h) manter, durante toda a execução do contrato, em compatibilidade com as obrigações assumidas, as condições de habilitação e qualificação exigidas na licitação;

i) indicar preposto para representá-la durante a execução dos serviços, se for o caso;

j) prestar todos os esclarecimentos solicitados pela CONTRATANTE, atendendo prontamente a todas as reclamações;

k) registrar via e-mail para o funcionário designado pela CONTRATANTE, todos os impedimentos que possam afetar o cronograma de trabalho;

l) manter sigilo, sob pena de responsabilidade civil, penal e administrativa, sobre todo e qualquer assunto de interesse da CONTRATANTE, ou de terceiros de que tomar conhecimento em razão da execução do objeto deste contrato, sobretudo no que se refere às condições médicas dos servidores públicos municipais;

m) fornecer e assegurar a utilização dos Equipamentos de Proteção Individual e





Equipamentos de Proteção Coletiva necessários à proteção da integridade física dos seus trabalhadores, caso necessário;

- n) indicar responsável técnico pelo serviço, com Registro de Responsabilidade Técnica devidamente no registrada no CREA;
- o) comprovar o registro no Conselho Regional de Engenharia e Agronomia do Estado do MINAS GERAIS (CREA/MG) ou visto deste, no caso de empresas não sediadas no Estado do MG, da empresa licitante e de seu responsável técnico;
- p) comprovar o vínculo do profissional indicado como responsável técnico da CONTRATADA, durante toda a execução do serviço;
- q) recolher o documento de Responsabilidade Técnica emitido pela entidade de classe competente;
- r) indicar outras obrigações referentes ao objeto no caso concreto.

22 DAS SANÇÕES ADMINISTRATIVAS

22.1 Comete infração administrativa nos termos do art. 155, da Lei nº 14.133/2021, a Contratada que:

- a) dar causa à inexecução parcial do contrato;
- b) dar causa à inexecução parcial do contrato que cause grave dano à Administração, ao funcionamento dos serviços públicos ou ao interesse coletivo;
- c) dar causa à inexecução total do contrato;
- d) deixar de entregar a documentação exigida para o certame;
- e) não manter a proposta, salvo em decorrência de fato superveniente devidamente justificado;
- f) não celebrar o contrato ou não entregar a documentação exigida para a contratação, quando convocado dentro do prazo de validade de sua proposta;
- g) ensejar o retardamento da execução ou da entrega do objeto da licitação sem motivo justificado;
- h) apresentar declaração ou documentação falsa exigida para o certame ou prestar declaração falsa durante a licitação ou a execução do contrato;
- i) fraudar a licitação ou praticar ato fraudulento na execução do contrato;
- j) comportar-se de modo inidôneo ou cometer fraude de qualquer natureza;
- k) praticar atos ilícitos com vistas a frustrar os objetivos da licitação;





l) praticar ato lesivo previsto no art. 5º da Lei nº 12.846, de 1º de agosto de 2013

23 DAS PENALIDADES

23.1 A recusa injusta da adjudicatária em assinar o contrato, entregar o objeto, aceitar ou retirar o instrumento equivalente, dentro do prazo estabelecido pelo Município de BOCAIUVA, caracteriza o descumprimento total da obrigação assumida, sujeitando-se às penalidades aqui previstas.

23.2 O Licitante que descumprir injustificadamente as regras do Edital, por sua participação em processo

23.3 licitatório será penalizado com multa de 5% (cinco por cento) do valor estimado da contratação, sem prejuízo de aplicação de sanções previstas nos inc. III e IV, do § 1º, art. 155 da Lei n.º 14.133/2021.

23.4 Pela inexecução total ou parcial do objeto, a Administração pode aplicar à Contratada as seguintes sanções, de acordo com o art. 156, da Lei nº 14.133/2021:

a) advertência por faltas leves, assim entendidas aquelas que não acarretem prejuízos significativos para a Contratante;

b) multa monetária;

c) rescisão de contrato;

d) impedimento do direito de licitar junto ao Município de BOCAIUVA;

e) declaração de inidoneidade para contratar ou transacionar com o Município de BOCAIUVA.

23.5 Na aplicação das sanções serão considerados:

a) a natureza e a gravidade da infração cometida;

b) as peculiaridades do caso concreto;

c) as circunstâncias agravantes ou atenuantes;

d) os danos que dela provierem para a Administração Pública;

e) a implantação ou aperfeiçoamento de programa de integridade, conforme normas e orientações dos órgãos de controle.

23.6 Para aplicação das sanções, será observado o disposto no § 2º do art. 156 ao art. 163, da Lei nº 14.133/2021:

23.7 A critério da autoridade competente, a aplicação de quaisquer penalidades acima mencionadas acarretará perda da garantia e todos os seus acréscimos.





23.8 Será aplicada multa de 0,5% (cinco décimos por cento) do valor total corrigido do contrato, por dia de atraso no fornecimento de materiais e serviços, até o limite de 30 dias.

23.9 Será aplicada multa de 10% (dez por cento) sobre o valor corrigido do contrato, quando ao licitante vencedora ou contratado, se for o caso:

- a) prestar informações inexatas ou causar embaraços à fiscalização;
- b) transferir ou ceder obrigações, no todo ou em parte a terceiros, sem prévia autorização da contratante;
- c) executar o objeto desse certame em desacordo com as especificações ou normas técnicas, independentemente da obrigação de fazer as correções necessárias às suas despesas;
- d) desatender às determinações da fiscalização;
- e) cometer qualquer infração às normas legais federais, estaduais e municipais por meios culposos e/ou dolosos, fraude fiscal no recolhimento de qualquer tributo, encargos sociais, ou previdenciários, respondendo ainda pelas multas aplicadas pelos órgãos competentes em razão da infração cometida.
- f) recusar-se a executar, sem justa causa, em parte, os serviços ou fornecimento contratados;
- g) praticar por ação ou omissão, qualquer ato que por imprudência, negligência, imperícia, dolosamente ou não, venha a causar danos à contratante ou a terceiros, independente da obrigação da contratada em reparar os danos causados.

23.10 A causa determinante da multa deverá ficar plenamente comprovada e o fato a punir, comunicado por escrito pela fiscalização ao gestor do contrato.

23.11 Será aplicada a sanção de impedimento de licitar e contratar com o órgão, entidade ou unidade administrativa pela qual a Administração Pública opera e atua concretamente, pelo prazo de até 03 (três) anos ao responsável pelas infrações administrativas previstas nos incisos II, III, IV, V, VI e VII do caput do art. 155 da Lei n.º 14.133/2021;

23.12 Será aplicada a sanção de declaração de inidoneidade para licitar ou contratar com a Administração Pública, ao responsável pelas infrações administrativas previstas nos incisos VIII, IX, X, XI e XII do caput do art. 155 da Lei n.º 14.133/2021,





bem como pelas infrações administrativas previstas nos incisos II, III, IV, V, VI e VII do caput do referido artigo que justifiquem a imposição de penalidade mais grave que a sanção referida no § 4º do art. 155 da mesma Lei, e impedirá o responsável de licitar ou contratar no âmbito da Administração Pública direta e indireta de todos os entes federativos, pelo prazo mínimo de 3 (três) anos e máximo de 6 (seis) anos;

23.13 As sanções previstas nos incisos I, III e IV, do § 1º, art. 155 da Lei n.º 14.133/2021 poderão ser aplicadas à CONTRATADA juntamente com as de multa, descontando-a dos pagamentos a serem efetuados Quando o objeto do contrato não for entregue no todo ou parcialmente dentro dos prazos estipulados, a suspensão do direito de licitar será automática e perdurará até que seja feita a entrega do objeto do contrato na sua totalidade, sem prejuízo de outras penalidades previstas em lei e neste edital.

23.14 A aplicação de qualquer das penalidades previstas realizar-se-á em processo administrativo que assegurará o contraditório e a ampla defesa à Contratada, observando-se o procedimento previsto na Lei n.º 14.133/2021.

23.15 As multas devidas e/ou prejuízos causados à Contratante serão deduzidos dos valores a serem pagos, ou recolhidos em favor do Município, ou deduzidos da garantia, se houver, ou ainda, quando for o caso, serão inscritos na Dívida Ativa do Município e cobrados judicialmente.

23.16 Caso a Contratante determine, a multa deverá ser recolhida no prazo máximo de 10 (dez) dias, após garantida a ampla defesa e o contraditório ao contratado

23.17 Caso o valor da multa não seja suficiente para cobrir os prejuízos causados pela conduta do licitante, a Administração poderá cobrar o valor remanescente judicialmente, conforme artigo 419 do Código Civil.

24 GARANTIA

24.1 Toda a O prazo de garantia da obra será de 5 anos, nos termos do Art. 618 de Código Civil.

24.2 Durante o período da garantia, o CONTRATADO obriga-se a efetuar, sem ônus para o Município de Bocaiuva, a substituição ou reparo do objeto que apresentar defeitos de fabricação, no prazo de até 10 (dez) dias úteis, a contar do 1º dia útil posterior à data de confirmação do recebimento da comunicação.



25 - INFORMAÇÕES COMPLEMENTARES

25.1 As empresas são responsáveis pela fidelidade e legitimidade das informações prestadas e dos documentos apresentados. A falsidade de qualquer documento apresentado ou a inverdade das informações nele contidas implicará na imediata rescisão contratual, sem prejuízo das sanções administrativas, civis e penais cabíveis.

25.2 Toda a documentação apresentada neste procedimento e seus anexos são complementares entre si, de modo que qualquer detalhe que se mencione em um documento e se omita em outro será considerado especificado e válido.

Bocaiuva, 12 de agosto de 2024.

Antônio Renato Leal Santos

Secretário Municipal de Obras Infraestrutura e Urbanismo

HELDER
LIMA
GOUDINHO
09664518646

Assinado digitalmente por HELDER LIMA
GOUDINHO 09664518646
DN: cn=HELDER LIMA, ou=Certificado
Digital P.F.A., ou=Prefeitura
Municipal de Bocaiuva, o=DIGITAL
GOUDINHO, ou=HELDER LIMA
GOUDINHO 09664518646
Razão: Fazer o hash deste documento
Localidade: CREAMG 2516930
Data: 2024.08.19 15:58:25-0300
Fonte PDF: Reader Versão: 11.2.1





MAPA DE GERENCIAMENTO DE RISCOS

Este documento visa a elaboração de um MAPA DE GERENCIAMENTO DE RISCOS para a gestão dos contratos, onde trata-se de uma lista de possíveis eventos futuros capazes de impactar negativamente nos resultados almejados para a futura Contratação de empresa para prestação de serviços de pavimentação asfáltica e sinalização viária horizontal, na rua Avenida A – Jardim Aeroporto no Município de Bocaiuva, conforme orçamentação em anexo, nas condições estabelecidas no Termo de Referência, de forma a melhor atender as necessidades do Município de Bocaiuva/MG.

1. DESCRIÇÃO

A gestão de contratos de que envolvem a contratação de projetos e obras de engenharia seguem uma sequência determinada pela legislação em vigor, que vai desde o estudo de sua viabilidade técnica na fase preliminar, passando pelo desenvolvimento do projeto até a conclusão da execução da obra.

Para evitar as falhas e irregularidades este projeto básico apresenta um estudo sobre a gestão do contrato, centralizado no gerenciamento de risco, buscando minimizar as ocorrências das falhas, irregularidades e dos correlatos impactos nos resultados e metas desta obra.

Foi realizado estudo de gerenciamento de riscos um contrato de obras e serviços de engenharia, para identificar e mensurar possíveis riscos que possam comprometer a execução do objeto e da gestão contratual e planejar possíveis soluções para o controle dos recursos relacionado aos riscos. Esta matriz de risco orientará os trabalhos desenvolvidos para projetos contratados pela Secretaria de Urbanismo e Obras.

Este Mapa de Gerenciamento de Riscos contém a identificação e a análise dos principais riscos, considerando a natureza e determinação do nível de risco, impactos e probabilidades que possam comprometer a efetividade da contratação/aquisição, bem como o alcance dos resultados pretendidos com o





objeto.

Para cada risco identificado, definiu-se:

- A probabilidade de ocorrência dos eventos;
- Possíveis danos;
- Possíveis impactos caso o risco ocorra;
- Possíveis ações preventivas e de contingência (respostas aos riscos);
- Identificação de responsáveis pelas ações.

A seguir são definidos os parâmetros escalares que representam, para o processo de contratação em análise, os níveis de probabilidade e impacto, que resultarão nos níveis de risco, após a multiplicação. Esses resultados irão nortear as ações relacionadas aos riscos durante as fases de contratação (planejamento, seleção de fornecedor e gestão do contrato).

ESCALA DE PROBABILIDADE		
PROBABILIDADE	PESO	DESCRIÇÃO
Muito Baixa	1	Em situações excepcionais o evento poderá até ocorrer, mas não há histórico conhecido do evento ou não há indícios que sinalizem sua ocorrência, portanto, é improvável que aconteça.
Baixa	2	O histórico conhecido aponta para baixa frequência, podendo o evento ocorrer de forma inesperada ou casual.
Média	5	Repete-se com frequência razoável ou há indícios que possa ocorrer de alguma forma.
Alta	8	Repete-se com elevada frequência ou sua ocorrência é até esperada, pois os indícios apontam essa possibilidade.
Muito Alta	10	Os indícios indicam claramente que o evento ocorrerá, portanto, é praticamente certo.

Tabela 1: Escala de classificação de probabilidade.

Na tabela a seguir apresentamos a Classificação de impacto, que consiste em um instrumento de apoio para a definição de classificação do nível de impacto.



ESCALA DE IMPACTO		
IMPACTO	PESO	DESCRIÇÃO
Muito Baixo	1	Não altera o alcance do objetivo.
Baixo	2	Compromete em alguma medida o alcance do objetivo, mas não impede o alcance da maior parte do atingimento do objetivo.
Médio	5	Compromete razoavelmente o alcance do objetivo, porém recuperável.
Alto	8	Compromete a maior parte do atingimento do objetivo, sendo de difícil reversão.
Muito Alto	10	Compromete totalmente ou quase totalmente o atingimento do objetivo, de forma irreversível.

Tabela 2: Escala de classificação de impacto.

Já na próxima tabela apresentamos a Matriz Probabilidade X Impacto, que consiste em uma ferramenta de apoio para a definição dos critérios de classificação do nível de risco.

MATRIZ DE RISCO						
Impacto	Muito Alto 10	10 RM	20 RM	50 RA	80 RE	100 RE
	Alto 8	8 RB	16 RM	40 RA	64 RA	80 RE
	Médio 5	5 RB	10 RM	25 RM	40 RA	50 RA
	Baixo 2	2 RB	4 RB	10 RM	16 RM	20 RM
	Muito Baixo 1	1 RB	2 RB	5 RB	8 RB	10 RM
		Muito Baixa 1	Baixa 2	Média 5	Alta 8	Muito Alta 10
Probabilidade						



Tabela 3: Matriz de Probabilidade x Impacto.

CLASSIFICAÇÃO DO NÍVEL DO RISCO	
RISCO	ESCALA
RB (Risco Baixo)	0 - 9
RM (Risco Médio)	10 - 39
RA (Risco Alto)	40 - 79
RE (Risco Extremo)	80 - 100

Tabela 4: Classificação do nível do risco.

A Tabela 3 e 4 estabelecem parâmetros para definir a probabilidade, o impacto e os níveis para cada risco. O produto da probabilidade versus impacto de cada risco deve se enquadrar em uma região da matriz probabilidade x impacto. Assim, caso o risco enquadre-se na região verde (1 a 9), seu nível de risco é entendido como baixo, logo, admite-se a aceitação ou adoção das medidas preventivas.

Caso esteja na região amarela (10 a 39), entende-se como médio; se estiver na região laranja (40 a 79) entende-se como alto e se estiver na região vermelha (80 a 100), entende-se como nível de risco muito alto (risco extremo).

2 – IDENTIFICAÇÃO E ANÁLISE DOS PRINCIPAIS RISCOS

A tabela a seguir apresenta um exemplo de riscos identificados e classificados.

Id	Risco	Relacionado à	Probabilidade (P)	Impacto (I)	Nível de Risco (P x I)
R01	Problemas no processo de licitação	Planejamento da Contratação	1	8	8



R02	Estudos Técnicos Preliminares (ETP), Mapa de Gerenciamento de Risco (MGR) e Termo de Referência (TR) deficientes e/ou inconsistentes.	Planejamento da Contratação	8	8	64
R03	Falha na pesquisa de preços	Planejamento da Contratação	2	8	16
R04	Impugnações ou interposição de recursos.	Seleção do Fornecedor	5	10	50
R05	Valores licitados superiores aos estimados para a contratação dos serviços.	Seleção do Fornecedor	2	8	16
R06	Baixa qualificação técnica da empresa para execução do objeto (garantia e suporte técnico).	Gestão Contratual	8	10	80
R07	Descumprimento de cláusulas contratuais pela contratada	Gestão Contratual	2	8	16



3.1. Riscos relacionados à fase de Planejamento da Contratação:

Risco 01	Risco:	Problemas no processo de licitação para aquisição/contratação do objeto do Termo de Referência	
	Probabilidade:	Muito Baixa	
	Impacto:	Alto	
	Dano (Consequência) 1:	Atraso no processo de contratação.	
	Tratamento:	Mitigar - Identificar potenciais riscos operacionais ou processuais advindos da tomada de decisão e atuar de forma a minimizar seus impactos negativos no resultado da contratação	
	Id	Ação de tratamento Preventiva	Responsável
	1	Cumprir os prazos para contratação, revisar e acompanhar as mudanças nos documentos de planejamento da contratação que influenciam no descumprimento do cronograma.	Equipe de Planejamento da Contratação
2	Elaborar os documentos de planejamento da contratação com estrita observância à legislação e normativos complementares.	Equipe de Planejamento da Contratação	
Id	Ação de tratamento de Contingência	Responsável	
1	Dedicação exclusiva da equipe de planejamento para minimizar os impactos.	Equipe de Planejamento da Contratação	



Risco 02	Risco:	Estudos Técnicos Preliminares (ETP), Mapa de Gerenciamento de Risco (MGR) e Termo de Referência (TR) deficientes ou inconsistentes.		
	Probabilidade:	Alto		
	Impacto:	Alto		
	Dano (Consequência) 1:	Especificação elaboradas com inconsistências técnicas.		
	Dano Consequência) 2:	Elaboração do ETP, TR e PB com ausência de itens normativamente exigidos.		
	Dano (Consequência) 3:	Requisitos técnicos com alto risco de não serem atendidos.		
	Tratamento:	Mitigar.		
	Id	Ação de tratamento Preventiva	Responsável	
	1	Convocação de servidores com conhecimento técnico adequado disponíveis à demanda para a confecção dos documentos.	Autoridade competente	
	2	(Formação da equipe) Realização de cursos, seminários e palestras pertinentes ao tema.	Secretarias Municipais	
3	Revisão dos documentos pelos servidores que compõem as áreas envolvidas e, em consequência, maior participação no processo de contratação.	Equipe de Planejamento da Contratação		
4	Uso de modelos instrumentais técnicos preestabelecidos pelos órgãos competentes.	Integrante Técnico apoiado pela Equipe de Planejamento da Contratação		
Id	Ação de tratamento de Contingência	Responsável		
1	Revisão de documentos durante o planejamento da contratação.	Equipe de Planejamento da Contratação		
2	Suspensão do certame e revisão do processo de planejamento da contratação.	Integrante Requisitante e Técnico		



Risco 03	Risco:	Falha na pesquisa de preços	
	Probabilidade:	Baixa	
	Impacto:	Alto	
	Dano (Consequência) 1:	Elevação dos preços ou inexecução das propostas.	
	Dano (Consequência) 2:	Impossibilidade de contratação.	
	Tratamento:	Mitigar.	
	Id	Ação de tratamento Preventiva	Responsável
	1	Seguir os procedimentos para a realização de pesquisa de preços de mercado de acordo com os parâmetros da Lei Federal n. 14.133/2021, junto ao PNCP e fornecedores locais.	Integrante Administrativo Equipe de Planejamento da Contratação
	2	Ampliar a pesquisa de preços, não se restringindo a apenas três propostas.	Integrante Administrativo
	3	Levar em consideração, quando cabível, os questionamentos das empresas concorrentes.	Equipe de Planejamento da Contratação
Id	Ação de tratamento de Contingência	Responsável	
1	Refazer a pesquisa de preços seguindo os procedimentos de acordo com os parâmetros da Lei Federal n. 14.133/2021	Integrante Administrativo Equipe de Planejamento da Contratação	





3.2. Riscos relacionados à fase de Seleção do Fornecedor:

Risco 04	Risco:	Impugnações ou interposição de recursos.	
	Probabilidade:	Média	
	Impacto:	Muito Alta	
	Dano (Consequência) 1:	Atraso no processo de contratação.	
	Dano (Consequência) 2:	Impossibilidade de contratação.	
	Tratamento:	Mitigar.	
	Id	Ação de tratamento Preventiva	Responsável
	1	Elaborar e revisar criteriosamente os documentos de planejamento da contratação de acordo com os normativos vigentes.	Equipe de Planejamento da Contratação
	2	Avaliar e realizar os ajustes recomendados pela Consultoria Jurídica para sanar inconformidades dos documentos de planejamento da contratação com a legislação vigente.	Equipe de Planejamento da Contratação
	Id	Ação de tratamento de Contingência	Responsável
1	Empenhar-se no atendimento aos pedidos de esclarecimento buscando nos repositórios legais e jurisprudenciais os elementos de sustentação das opções adotadas para a contratação.	Equipe de Planejamento da Contratação	
2	Aperfeiçoar a elaboração dos documentos de planejamento da contratação com estrita observância à legislação e normativos complementares.	Equipe de Planejamento da Contratação	



3.3. Riscos relacionados à fase de Gestão Contratual

Risco 05	Risco:	Aquisição/Contratação do objeto do Termo e Referência a custos acima da média do mercado.		
	Probabilidade:	Baixa		
	Impacto:	Alto		
	Dano (Consequência) 1:	Prejuízo ao erário.		
	Tratamento:	Mitigar.		
	Id	Ação de tratamento Preventiva	Responsável	
	1	Realizar ampla pesquisa de preço obedecendo a Orientação normativa específica para tal fim	Integrante Administrativo e Equipe de Planejamento da Contratação	
	2	Considerar custos com encargos, tributos, frete e instalação quando for o caso.	Equipe de Planejamento da Contratação	
	3	Observar os orçamentos recebidos, excluindo aqueles com indícios de falhas.	Equipe de Planejamento da Contratação	
	Id	Ação de tratamento de Contingência	Responsável	
1	Revisar orçamentos recebidos.	Equipe de Planejamento da Contratação		
2	Observar preços de outras licitações.	Equipe de Planejamento da Contratação		
3	Não adjudicação dos bens.	Pregoeiro		





Risco 06	Risco:	Baixa qualificação técnica da empresa fornecedora (garantia e suporte técnico).	
	Probabilidade:	Alta	
	Impacto:	Muito Alto	
	Dano (Consequência) 1:	Inobservância de termos e condições estabelecidos nos documentos do Planejamento da contratação.	
	Tratamento:	Mitigar.	
	Id	Ação de tratamento Preventiva	Responsável
	1	Capacitar servidores para que acompanhem a execução do contrato/Ata.	Equipe de Planejamento da Contratação
Id	Ação de tratamento de Contingência	Responsável	
1	Estabelecer rotinas de controle para o efetivo cumprimento das obrigações estabelecidas no Edital e anexos.	Fiscal Técnico	

Risco 07	Risco:	Descumprimento de condições e obrigações previstas no Edital e anexos pela contratada.	
	Probabilidade:	Baixa	
	Impacto:	Alto	
	Dano (Consequência) 1:	Não entrega dos materiais.	
	Dano (Consequência) 2:	Atraso na entrega dos materiais	
	Dano(Consequência) 3:	Baixa qualidade dos materiais entregues.	
	Tratamento:	Mitigar	
	Id	Ação de tratamento Preventiva	Responsável
	1	Acompanhar a entrega dos bens aferindo se os requisitos exigidos no Edital e Anexos, para garantir que estão sendo cumpridos de acordo com a qualidade exigida.	Fiscal Técnico e Fiscal Administrativo
2	Considerar custos com encargos, tributos, frete e instalação quando for o caso.	Equipe de Planejamento da Contratação	



Id	Ação de tratamento de Contingência	Responsável
3	Avaliar se os materiais entregues estão atendendo as expectativas da contratação.	Fiscal Técnico Secretaria Requisitante
1	Notificar formalmente a Contratada quando cláusulas do contrato forem descumpridas.	Fiscal Administrativo, Fiscal Técnico e Gestor do Contrato
2	Aplicar penalidades previstas no contrato, de forma a coibir a reincidência.	Fiscal Administrativo, Fiscal Técnico e Gestor do Contrato
3	Instituir nova equipe de planejamento da contratação e promover uma nova contratação para evitar o comprometimento da continuidade dos serviços da instituição, em caso de dificuldade de resolução das inconformidades.	Integrante requisitante e Autoridade competente.

Os riscos identificados e passíveis de ações para sua mitigação na fase de planejamento tiveram ações preventivas tomadas. Os riscos referentes às fases de Seleção do Fornecedor e gestão do Contrato serão acompanhados pela Equipe de Planejamento da Contratação.

Segue o **Mapa de Gerenciamento de Risco**, certificando que somos responsáveis pela elaboração do presente documento e que o mesmo traz os conteúdos previstos na Lei Federal n. 14.133/2021.

BOCAIUVA/MG, 12 de agosto de 2024.

Assinado eletronicamente por HELDER LIMA
GOUDINHO em 12/08/2024 às 13:01:50
CPF: 09664518646
Assinatura: HELDER LIMA GOUDINHO
09664518646
Razão da assinatura: este documento
Local: BOCAIUVA - CREA/MG 251652/D
Data: 2024.08.12 13:01:50-0330
Folha 02 de 02 - Versão: 1.1.1

Helder Lima Goudinho
Engenheiro Civil CREA/MG 251652/D



MATRIZ DE RISCO – PROCESSO LICITATÓRIO DE SERVIÇOS DE PAVIMENTAÇÃO, E SINALIZAÇÃO VIÁRIA – AVENIDA A – JARDIM AEROPORTO

Número	Tipo de risco	Descrição	Materialização	Mitigação	Alocação	Probabilidade	Impacto	NR (PXI)	Nível de Risco	Respostas a ação
1	AMBIENTAL	Ocorrência de chuvas, alagamentos, geadas, vendavais, raios, granizo ou outros eventos climáticos e ambientais.	Necessidade de refazer os serviços. Alteração do cronograma de execução. Alteração nos custos de construção, perda de serviços já executados e/ou materiais estocados no canteiro. Danos às instalações do canteiro de obra. Dificuldade de acesso à obra.	<ul style="list-style-type: none"> A. Administração deve preferencialmente programar a licitação para que a emissão da ordem de serviço inicial ocorra durante o período de estiagem. A construtora deve incorporar nos seus preços eventuais encargos com ocorrências climáticas. A construtora deve procurar concentrar esforços em períodos de estiagem, inclusive prorrogando os turnos de Trabalho ou abrindo novas frentes de serviço. Existência de remuneração do risco assumido pelo construtor no BDI. O contrato deve prever que o construtor apresente apólice de seguro de risco de engenharia, com validade abrangendo todo o prazo de vigência contratual com cobertura específica para ocorrências climáticas e despesas com desentulho. 	<p>Risco compartilhado</p> <p>A administração aceita a prorrogação de prazo equivalente ao número de dias de chuva no mínimo 10% acima da média histórica do local, durante o período total de execução da obra, segundo informações obtidas no endereço eletrônico do INMET. Também são admitidas outras prorrogações de prazo estritamente para reparar os estragos causados pelas ocorrências climáticas.</p> <p>Chuvas em volume acima da média histórica, ou até 10% acima da média segundo informações do INMET, não ensejam a prorrogação do prazo de execução.</p> <p>Independente do volume e das consequências causadas por eventos climáticos, o contratado assume integralmente qualquer ônus financeiro decorrente da paralisação de equipamentos, equipes de trabalho ou dos estragos causados pelos eventos climáticos.</p>	5	8	40	RISCO ALTO	Há necessidade de monitoração ativa e redução do risco onde possível
2	PROJETO	Não atendimento dos requisitos e parâmetros mínimos estabelecidos no projeto.	<ul style="list-style-type: none"> Necessidade de refazer o projeto. Aumento de custos. Atraso no cronograma. 	<ul style="list-style-type: none"> Cláusula contratual prevendo a aplicação de penalidades e de rescisão unilateral do contrato. Acompanhamento da obra por equipe de fiscalização atuante. Contratação de supervisora. Estabelecimento de requisitos de habilitação de licitantes adequados. Celebração de termos de aditamento contratual, nos regimes de empreitada. 	Risco do Contratado	5	8	40	RISCO ALTO	Há necessidade de monitoração ativa e redução do risco onde possível
3	PROJETO	Indequeção do projeto elaborado pela Administração para provimento dos serviços na qualidade, quantidade e custo.	Aumento dos custos de implantação e inadequação dos serviços.	<ul style="list-style-type: none"> Celebração de termos de aditamento contratual e de prorrogação de prazo. 	Risco do Contratante O custo com a adequação do projeto será suportado pelo contratante.	5	2	10	RISCO MÉDIO	Há necessidade de monitoração ativa e redução do risco onde possível
4	PROJETO	Mudanças de projeto por determinação de outras entidades públicas (prefeitura, corpo de bombeiros etc.) ou exigidas para obtenção do licenciamento ambiental do empreendimento	<ul style="list-style-type: none"> Atraso na execução do objeto contratual. Custos adicionais associados com o refazimento dos projetos. 	<ul style="list-style-type: none"> Celebração de aditivo contratual. 	Risco do Contratante O custo com a adequação do projeto será suportado pelo contratante.	2	4	8	RISCO BAIXO	Controlar seu desenvolvimento

5	PROJETO	Erro na estimativa do prazo planejado para a execução da obra	Alteração no prazo de execução do objeto contratual.	Realizar o adequado planejamento da obra. Remuneração pelo risco assumido.	Risco do contratado. A administração arcará com os ônus nos prazos previstos em projeto, somente se forem decorrentes de alterações quantitativas/qualitativas de itens do projeto ou outros fatos supervenientes devidamente aceito e validado pela fiscalização através de relatórios, ensaios e outros.	2	2	4	RISCO BAIXO	Controlar seu desenvolvimento
6	PROJETO	Alterações no projeto básico/ executivo inicialmente contratados, por solicitação do Contratante.	Aumento dos custos inicialmente previstos para execução do objeto. Possibilidade da ocorrência de atrasos para entrega da obra.	Elaboração dos projetos de engenharia e arquitetura apresentado pela unidade demandante. Revisão do escopo da contratação, realizando-se uma alteração contratual de prazo e/ou financeira, a ser analisada no caso concreto.	Risco do Contratante	2	4	8	RISCO BAIXO	Controlar seu desenvolvimento
7	PROJETO	Identificação de falhas ou omissões em qualquer das peças, componentes, plantas, especificações ou memoriais que compõem a contratação e que sejam relevantes.	Aumento dos custos inicialmente previstos para execução do objeto. Possibilidade da ocorrência de atrasos para entrega da obra. Necessidade de correção dos Projetos de Engenharia. Possível celebração de aditivo contratual.	Acompanhamento sistemático de sua execução por equipe de fiscalização que contenha profissionais técnicos habilitados para a função. Diferença de quantidades no orçamento em relação ao necessário para a execução do objeto. Pequenas variações quantitativas nos itens de serviços executados, em comparação com o previsto na Planilha Orçamentária, não repercutem na necessidade de Termo Aditivo, devendo tal risco ser suportado pela contratada. Serão consideradas pequenas variações quantitativas correspondentes a este dispositivo as imprevisões de quantidades para mais ou para menos de até 10% (dez por cento) entre o item de serviço executado e o previsto na Planilha Orçamentária. Grandes variações quantitativas poderão ser objeto de termo aditivo corretivo, devendo ser corrigidos e pagos somente as quantidades que ultrapassarem os limites previstos.	Risco do compartilhado.	5	8	40	RISCO ALTO	Há necessidade de monitoramento ativo e redução do risco onde possível
8	CONSTRUÇÃO	Aumento ou diminuição das distâncias de transporte	Alteração da quantidade de caminhos necessária e dos custos com bota-foras e carga/descarga e transporte. Alteração nos custos de fretes de insumos.	Exame do regular licenciamento das usinas de asfalto, pedreiras, concretarias e arcas previstos para abastecer a obra.	Risco compartilhado. O contratado assume o risco das DMT, variando de acordo com os croquis de distâncias indicados em projeto. A administração arca com os custos, caso seja devidamente comprovada e atestada pela fiscalização a impossibilidade de utilização das jazidas, pedreiras e/ou outros fornecedores de insumos indicados em projeto.	2	4	8	RISCO BAIXO	Controlar seu desenvolvimento
9	CONSTRUÇÃO	Aumento ou diminuição das velocidades de transporte	Alteração da quantidade de caminhos necessários e dos custos com transporte.	Realização de simulações em aplicativos (Google Maps, Waze etc.) sobre as condições de trânsito no trajeto da obra. Gestão adequada dos caminhos de serviço e sinalização do canteiro.	Risco exclusivo do contratado. Inclusive quando a modificação da velocidade de transporte decorre de eventos causados por terceiros.	2	4	8	RISCO BAIXO	Controlar seu desenvolvimento
10	CONSTRUÇÃO	Acidentes causados por queda de objetos ou de trabalhadores na obra ou desmoronamento das estruturas da obra.	Paralisação das obras ou atraso no cronograma de execução. Aumento dos custos. Necessidade de repar os serviços, materiais e equipamentos danificados. Responsabilidade civil por danos a propriedade do contratante ou de terceiros. Indenizações por danos materiais ou	Acompanhamento da obra pelo seu responsável técnico e pela equipe de fiscalização. Contratação de seguro de responsabilidade civil ou de risco e engenharia com cobertura adequada. Fornecimento de EPIs adequados aos trabalhadores. Remuneração do risco assumido pelo construtor.	Risco exclusivo do contratado Cabendo ação de regresso do contratante contra o contratado no caso de a Administração ser acionada judicialmente por terceiros em virtude dos acidentes.	2	4	8	RISCO BAIXO	Controlar seu desenvolvimento

11	CONSTRUÇÃO	Ocorrência de quaisquer outros eventos na construção que impeçam o cumprimento do prazo ou que aumentem os custos, devido a fatos imputáveis ao construtor.	<ul style="list-style-type: none"> Atraso no cronograma. Aumento de custo. 	<ul style="list-style-type: none"> Seguro de Risco de Engenharia Exigência de Condições de habilitação adequadas. Fiscalização Contratual Atuada. Exigências de garantias contratuais. Aplicação de sanções. 	Risco exclusivo do contratado	8	5	40	RISCO ALTO	Há necessidade de monitoramento ativo e redução do risco onde possível
12	CONSTRUÇÃO	Problemas nos serviços de transporte associados à interrupção ou desvio do trânsito.	<ul style="list-style-type: none"> Descontinuidade da prestação do serviço ao usuário. Perda de produtividade e aumento do prazo e do custo de execução. 	<ul style="list-style-type: none"> Contratado deverá propor plano de ataque da obra e simular condições operacionais. Realização de simulações em aplicativos (Google Maps, Waze etc.) sobre as condições do trânsito no trajeto da obra. Contratação de seguro de risco de engenharia. Remuneração do risco assumido pelo construtor. 	Risco exclusivo do contratado	8	5	40	RISCO ALTO	Controlar seu desenvolvimento
13	CONSTRUÇÃO	Obsolescência tecnológica, falta de inovação técnica e deficiência de equipamentos.	<ul style="list-style-type: none"> Retrabalhos. Não atingimento dos níveis de qualidade desejados. Aumento de prazo. Aumento de custo de execução. 	<ul style="list-style-type: none"> Exigência de garantias contratuais. Previsão contratual de aplicação de penalidades. Exigência de seguro risco de engenharia. Exigência de requisitos adequados de habilitação dos licitantes. 	Risco exclusivo do contratado	8	8	64	RISCO ALTO	Controlar seu desenvolvimento
14	CONSTRUÇÃO	Atraso na liberação da obra por fatos não imputáveis ao contratado.	<ul style="list-style-type: none"> Atraso no início da obra e eventual aumento de custos. Necessidade de desmobilização 	<ul style="list-style-type: none"> Clausula contratual prevendo revisão do cronograma e/ou recomposição do equilíbrio econômico-financeiro. Determinação da fiscalização para que a empresa se desmobilize ou ataque outra frente de serviço. 	Risco exclusivo do contratante O Contratante prorrogará o contrato no prazo necessário. Se a empresa comprovar estar mobilizada e ficar ociosa, a Administração arcará com a indenização dos custos regularmente comprovados por meio de folhas de pagamento, notas fiscais e outros documentos válidos.	5	5	25	RISCO MÉDIO	Controlar seu desenvolvimento
15	CONSTRUÇÃO	Roubos e furtos de materiais e equipamentos na obra.	<ul style="list-style-type: none"> Aumento de custos de execução. Eventuais atrasos para a aquisição de novos bens. Eventuais danos às instalações do canteiro de obras ou do contratante. 	Seguro contra riscos de engenharia	Risco exclusivo do contratado	1	5	5	RISCO BAIXO	Acompanhar para que não aumente
16	CONSTRUÇÃO	Acidentes ou quebra de máquinas e veículos.	<ul style="list-style-type: none"> Aumento de custos de execução. Atrasos para a aquisição ou reparo dos equipamentos. Eventuais danos às instalações do canteiro de obras ou do contratante ou de terceiros. 	<ul style="list-style-type: none"> Seguro contra riscos de engenharia. Adoção de plano de manutenção preventiva e corretiva. 	Risco exclusivo do contratado	5	5	25	RISCO MÉDIO	Acompanhar para que não aumente
17	CONSTRUÇÃO	Perda ou perecimento de materiais de construção.	<ul style="list-style-type: none"> Aumento de custos de execução. Atrasos ocasionais para a 	<ul style="list-style-type: none"> Instituição de programa de aquisições de insumos em conformidade com o cronograma da obra. A dotar boas práticas para a aquisição e armazenagem dos 	Risco exclusivo do contratado	2	5	10	RISCO MÉDIO	Controlar seu desenvolvimento

18	CONSTRUÇÃO	Atos de vandalismo de empregados ou de terceiros que causam danos às instalações das obras ou aos equipamentos/materiais mobilizados	<ul style="list-style-type: none"> . Aquisição de novos insumos. Custos com descarte dos materiais inservíveis. . Aumento de custos de execução. . Atrasos do cronograma de execução. . Custos com reparo ou descarte dos itens. 	<ul style="list-style-type: none"> . Seguro de riscos de engenharia ou de responsabilidade civil. Fiscalização administrativa do cumprimento das regras trabalhistas pelo contratado. 	Risco exclusivo do contratado	1	5	5	RISCO BAIXO	Controlar seu desenvolvimento
19	CONSTRUÇÃO	Danos causados por acidentes de trabalho ou por segurança inadequada do canteiro de obras.	<ul style="list-style-type: none"> . Paralisação das obras ou atraso no cronograma de execução. . Aumento dos custos. . Indenizações por danos materiais ou morais a eventuais vítimas. . Condenações na esfera trabalhista. . Multas, embargos e outras penalidades aplicadas por órgãos de fiscalização. 	<ul style="list-style-type: none"> . Cumprimento das normas de segurança do trabalho, em especial da NR-18 e da RPT-1. . Acompanhamento da obra por técnico ou engenheiro de segurança do trabalho, nos termos da NR-4. . Acompanhamento da obra pelo seu responsável técnico e pela equipe de fiscalização. . Contratação de seguro de responsabilidade civil ou de risco e engenharia. . Execução de tela de proteção, tapumes, guarda-corpos, fechamentos e outros dispositivos de proteção coletiva. Execução de linha de vida e fornecimento e EPIs adequados aos trabalhadores. 	Risco exclusivo do contratado Cabendo ação de regresso do contratante contra o contratado no caso de a Administração ser acionada judicialmente por terceiros em virtude dos acidentes	1	5	5	RISCO BAIXO	Acompanhar para que não aumente
20	CONSTRUÇÃO	Prejuízos causados a terceiros devido à realização das obras	<ul style="list-style-type: none"> . Aumento dos custos da obra . Eventual embargo da obra ou responsabilização da Administração. 	<ul style="list-style-type: none"> . Realização de vistoria cautelar dos imóveis na região da obra. . Seguro de Responsabilidade Civil com cobertura adequada. 	Risco exclusivo do contratado	2	5	10	RISCO MÉDIO	Controlar seu desenvolvimento
21	CONSTRUÇÃO	Eventos cobertos por Seguro de Riscos de Engenharia caracterizados como força maior ou caso fortuito.	<ul style="list-style-type: none"> . Prejuízo a continuidade da obra ou ao regular andamento do cronograma. . Aumento dos custos incorridos pelo contratado. 	<ul style="list-style-type: none"> . Seguro de Riscos de Engenharia com a cobertura adequada 	Risco do contratado	2	5	10	RISCO MÉDIO	Controlar seu desenvolvimento
22	CONSTRUÇÃO	Eventos não cobertos por Seguro de Riscos de Engenharia caracterizados como força maior ou caso fortuito.	<ul style="list-style-type: none"> . Prejuízo a continuidade da obra ou ao regular andamento do cronograma. . Aumento dos custos incorridos pelo contratado. 	<ul style="list-style-type: none"> . Previsão de cláusula contratual que garanta a revisão extraordinária do contrato, para Recomposição do Equilíbrio Econômico- Financeiro. 	Risco exclusivo do contratante	2	5	10	RISCO MÉDIO	Controlar seu desenvolvimento
23	CONSTRUÇÃO	Gerenciamento e administração inadequada da construção	<ul style="list-style-type: none"> . Aumento dos custos ou descumprimento dos prazos contratuais. 	<ul style="list-style-type: none"> . Exigência de garantias contratuais. . Presença do responsável técnico da contratada no canteiro. . Verificar se o responsável técnico constante da ART é o mesmo que foi submetido para efeito da habilitação da empresa. . Previsão contratual de aplicação de penalidades. . Exigência de seguro risco de engenharia. . Exigência de requisitos adequados de habilitação dos licitantes. . Fiscalização ostensiva e atuante do contratante. 	Risco do contratado	8	5	40	RISCO ALTO	Há necessidade de monitoração ativa e redução do risco onde possível

24	CONSTRUÇÃO	Prejuízos causados por subcontratados.	Aumento dos custos ou descumprimento dos prazos contratuais. Eventual necessidade de reparar danos causados a outras instalações do contratante ou de terceiros.	Exigência de garantias contratuais. .Previsão contratual de aplicação de penalidades. .Exigência de seguro de engenharia. .Exigência de requisitos adequados de habilitação dos licitantes. Estabelecer em edital o percentual máximo de subcontratação, bem como que parcelas da obra poderão ou não ser subcontratadas.	Risco do contratado	2	5	10	RISCO MÉDIO	Controlar seu desenvolvimento
25	CONSTRUÇÃO	Ocorrência de outros eventos que causem o atraso na conclusão da obra ou o aumento do seu custo por culpa do contratado.	Atraso na obra. Aumento de custos.	Cláusula contratual prevendo a aplicação de penalidades e de rescisão unilateral do contrato. .Exigência de garantias contratuais. Fiscalização efetiva da execução do objeto pela Administração.	Risco do contratado	2	5	10	RISCO MÉDIO	Controlar seu desenvolvimento
26	CONSTRUÇÃO	Erros e defeitos na execução da obra ensejando reconstrução total ou parcial	Atraso na obra. Aumento de custos. Despesas com a demolição e desentulho dos itens defeituosos.	Cláusula contratual prevendo a aplicação de penalidades e de rescisão unilateral do contrato. .Exigência de garantias contratuais. .Contratação e seguro de risco de engenharia. Acompanhamento da obra por equipe de fiscalização atuante. Contratação de supervisor. Realização do controle tecnológico dos materiais empregados.	Risco do contratado	8	5	40	RISCO ALTO	Há necessidade de monitoração ativa e redução do risco onde possível
27	CONSTRUÇÃO	Demora na mobilização inicial da empresa	Alteração no prazo de execução do objeto contratual. Postergação do início da obra.	Exigência de garantia contratual. .Previsão de rescisão do contrato e aplicação de sanções. .Realizar a adequada programação da obra. Seguro contra riscos de engenharia.	Risco exclusivo do contratado	8	5	40	RISCO ALTO	Há necessidade de monitoração ativa e redução do risco onde possível
28	CONSTRUÇÃO	Execução dos serviços com qualidade abaixo da especificada na contratação ou em desacordo com normas técnicas e legislações vigentes.	Alteração dos custos inicialmente previstos para execução da obra. Atrasos para conclusão da obra decorrentes da necessidade de refazer os serviços.	Exigência de garantias contratuais. .Fiscalizar continuamente a execução dos serviços, realizando visitas in loco. Prever, dentro as cláusulas do termo de referência, sanções que contemplem esta situação.	Risco exclusivo do contratado	8	8	64	RISCO ALTO	Há necessidade de monitoração ativa e redução do risco onde possível
29	MERCADO	Alteração nos custos com salários e materiais de construção ou decorrentes de alterações tributárias ou políticas públicas, ensejando aumentos de custos superiores aos índices de reajuste contratual.	Alteração dos custos incorridos pelo construtor.	Reajuste anual ordinário de preços, conforme índice de fim de contrato.	Risco exclusivo do contratado Porém, caberá a realização de reajustamento anual do contrato de acordo com a cláusula pactuada. Se houver aumentos descaçados em relação aos índices de reajuste contratual, o encargo será suportado exclusivamente pelo contratado. Deverá o contrato convencionar que reajustes salariais, concedidos por meio de dissídios, acordos ou convenções coletivas de trabalho, não ensejarão a recomposição extraordinária do equilíbrio econômico financeiro do contrato, que será	1	5	5	RISCO BAIXO	Controlar seu desenvolvimento

30	MERCADO	<p>Volatilidade na comercialização de produtos asfálticos originada a partir da implementação da nova política de preços adotada pela Petrobrás, cujas diretrizes impõem o vínculo da base de cálculo desses produtos ao mercado internacional (dólar e preço internacional do barril), incorrendo em variações abruptas de preços em virtude de oscilações cambiais.</p>	<p>. Paralisação de obras devido ao custo insuportável pelo contratado, com consequências imprevisíveis ao interesse público primário. . Necessidade de elaboração do equilíbrio econômico financeiro em favor da contratada.</p>	<p>Prever, dentre as cláusulas do termo de referência, a possibilidade de reequilíbrio econômico financeiro.</p>	<p>Risco do Contratante Desde que a solicitação atenda as condicionantes previstas nas normativas que estejam em vigor.</p>	8	8	64	RISCO ALTO	Há necessidade de monitoração ativa e redução do risco onde possível
31	CRÉDITO	<p>Inadimplência ou atraso de pagamentos pelo contratante.</p>	<p>. Problemas de liquidez do construtor. . Eventual paralisação dos serviços. . Eventual aumento do custo em virtude de pagamentos de mobilizações e desmobilizações da obra, bem como de atualizações financeiras.</p>	<p>. Adequada gestão orçamentária e financeira pelo órgão contratante. . Cláusula prevendo que o contratado pode suspender os serviços do contrato após inadimplência superior a três meses. . Cláusula prevendo o pagamento de atualização financeira sobre as faturas em atraso. . Prorrogação do contrato. . Observância da ordem cronológica de pagamentos.</p>	<p>Risco do contratante Contratante, que arcará com a atualização financeira prevista em contrato no caso de o atraso nos pagamentos superar os 30 dias. . Prorrogação do prazo se o período de inadimplência superar os 90 dias. . Se a empresa se desmobilizar, após o período de 90 dias, a administração arcará com os valores contratualmente previstos para a desmobilização e nova mobilização da empresa.</p>	1	2	2	RISCO BAIXO	Há necessidade de monitoração ativa e redução do risco onde possível
32	LIQUIDEZ	<p>Problemas de liquidez financeira do construtor ou de subcontratados, bem como declaração de falência ou recuperação judicial do contratado. A empresa vencedora do certame quando convocada, não assinar o termo de contrato ou não aceitar ou retirar o instrumento equivalente.</p>	<p>Custos administrativos para realização de nova licitação/contratação. Possível perecimento dos serviços executados. Postergação da conclusão da obra Execução do Seguro Garantia do contratado.</p>	<p>Cláusula contratual prevendo a aplicação de penalidades e de rescisão unilateral do contrato Cláusula contratual prevendo a imputação ao contratado de quaisquer outras perdas e danos da Administração em virtude da rescisão contratual por culpa do contratado. Exigência de garantias contratuais. Previsão de retenção das medições ainda não liquidadas.</p>	<p>Risco exclusivo do contratado.</p>	8	5	40	RISCO ALTO	Há necessidade de monitoração ativa e redução do risco onde possível
33	LEGAL		<p>Necessidade de republicação da licitação ou da realização de dispensa de licitação. Atrasos para início e, conseqüentemente, para entrega da obra.</p>	<p>Prever, dentre as cláusulas do termo de referência, sanções que contemplem esta situação. Observar o prazo de validade da proposta apresentada na fase de licitação e enviar o contrato para assinatura dentro do prazo de vigência da proposta. Nos termos do parágrafo 2º, art. 90 da Lei 14.133/2021, convocar os licitantes remanescentes, na ordem de classificação, para a celebração do contrato nas condições</p>	<p>Risco do Contratado</p>	8	8	64	RISCO ALTO	Controlar seu desenvolvimento

39	LEGAL	Alteração da legislação, regulamentos e normas que causem alteração do projeto.	Atraso no cronograma para ajustes nos projetos. Custos associados com a alteração dos projetos.	Celebração de aditivo contratual.	Risco do Contratante Contratante aditará o contrato no prazo necessário para os ajustes no projeto e arcará com os custos das alterações nestes.	8	5	40	RISCO ALTO	Há necessidade de monitoração ativa e redução do risco onde possível
40	LEGAL	Alteração da legislação, regulamentos e normas alterem os encargos ou obrigações ao contratado	Aumento dos custos da obra.	Recomposição do Equilíbrio Econômico- Financeiro.	Risco compartilhado entre o contratado e o contratante Contratante poderá aditar o contrato, recompondo o seu equilíbrio econômico-financeiro, se restar caracterizado que se trata de fato de princípio, incluindo caso em que ocorra o desequilíbrio econômico em desfavor da Administração	8	5	40	RISCO ALTO	Há necessidade de monitoração ativa e redução do risco onde possível
41	LEGAL	Mudanças tributárias alterando os custos da obra, exceto alterações do imposto de renda e da contribuição social sobre o lucro líquido.	Alteração da carga tributária incidente sobre o construtor.	Recomposição do Equilíbrio Econômico- Financeiro.	Risco compartilhado entre o contratado e o contratante Contratante poderá aditar o contrato, recompondo o seu equilíbrio econômico-financeiro, se restar caracterizado que se trata de fato de princípio, incluindo caso em que ocorra o desequilíbrio econômico em desfavor da Administração	2	8	16	RISCO MEDIO	Controlar seu desenvolvimento
42	LEGAL	Risco de rescisão ou anulação do contrato por fatores atribuíveis ao contratado.	Custos administrativos para realização de nova licitação/contratação. Possível perecimento dos serviços executados. Postergação da conclusão da obra.	Clausula contratual prevendo a aplicação de penalidades e de rescisão unilateral do contrato. Clausula contratual prevendo a imputação ao contratado de quaisquer outras perdas e danos da Administração em virtude da rescisão contratual por culpa do contratado. Exigência de garantias contratuais.	Risco do Contratado	8	5	40	RISCO ALTO	Há necessidade de monitoração ativa e redução do risco onde possível

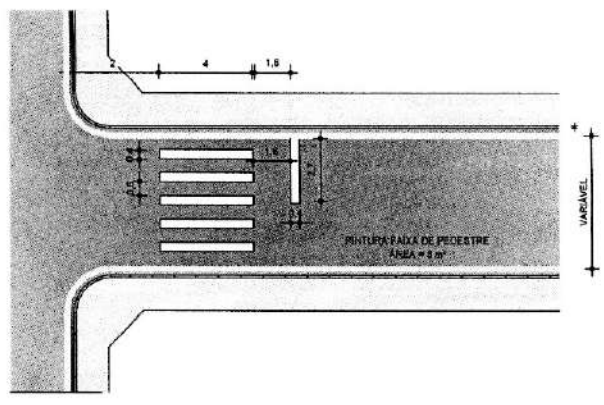

FAIXA DE PEDESTRE

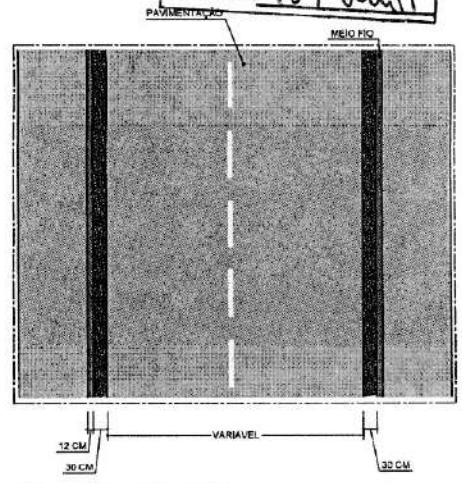

DET. LONGITUDINAL

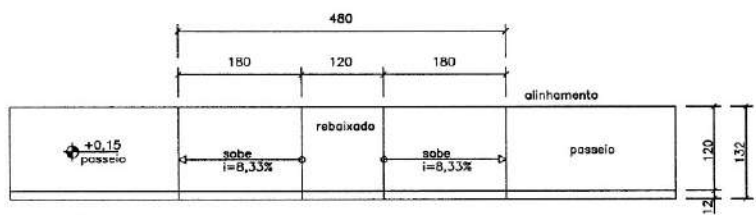

PLANTA

DETALHE - RAMPAS DE ACESSIBILIDADE TIPO "D"

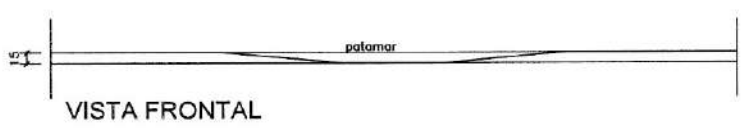

VISTA FRONTAL

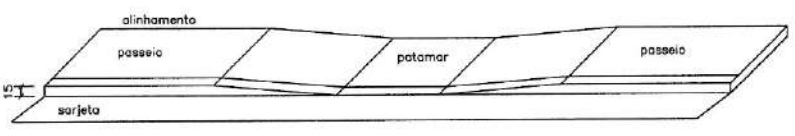

PERSPECTIVA

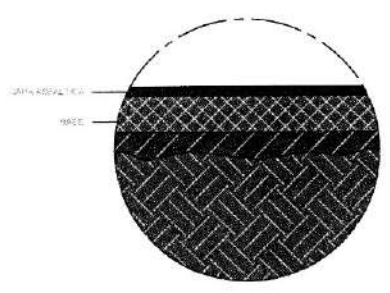

DET. CAPA ASFÁLTICA

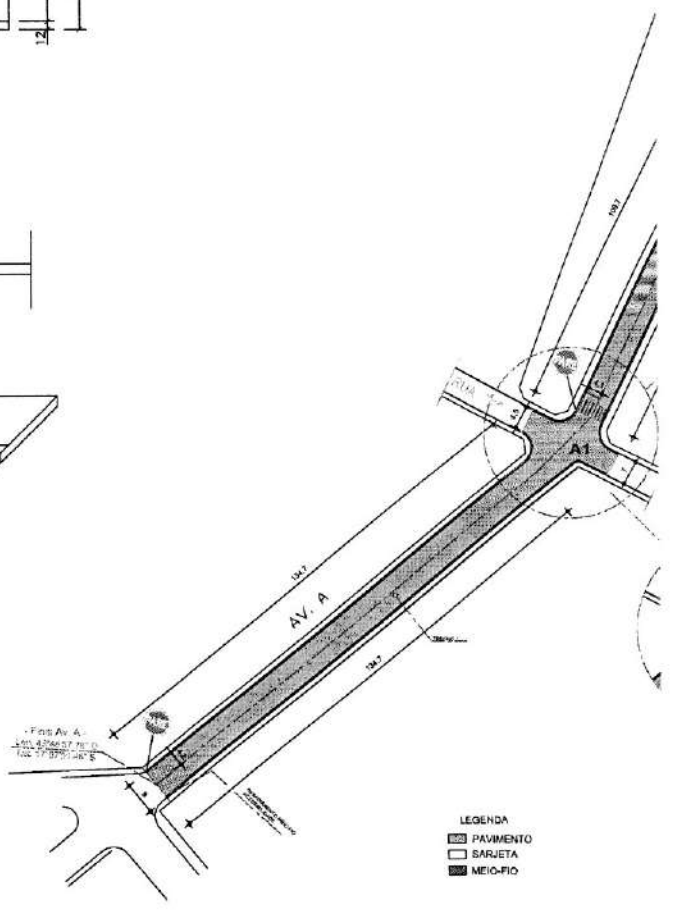

PLANTA DE PAVIMENTAÇÃO

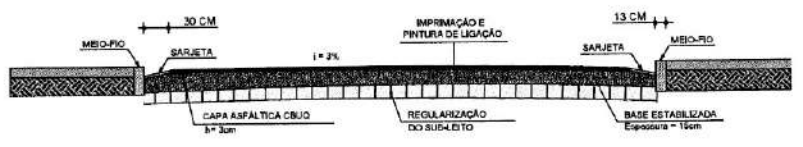

DET. TRANSVERSAL

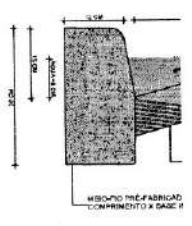

DET. MEIO FIO E



ESTADO DE MINAS GERAIS
Secretaria de Estado de Infraestrutura, Mobilidade e Parcerias
Subsecretaria de Obras e Infraestrutura
Superintendência de Apoio Técnico e Cooperação
Diretoria de Projetos e Custos



PREFEITURA DE
BOCAIUVA

PLANILHA ORÇAMENTÁRIA DE CUSTOS

PREFEITURA MUNICIPAL DE BOCAIUVA/MG						FOLHA Nº: 01/04			
OBRA: PAVIMENTAÇÃO ASFÁLTICA EM CBUQ						DATA: 19/08/2024			
LOCAL: AVENIDA A - JARDIM AEROPORTO-, MUNICÍPIO DE BOCAIUVA/MG.						FORMA DE EXECUÇÃO:			
REGIÃO/MÊS DE REFERÊNCIA: SEINFRA/SETOP REGIÃO NORTE - OUTUBRO/2023 - COM DESONERAÇÃO / SINAPI MG - MARÇO DE 2024 - DESONERADO.						()	DIRETA	(x)	INDIRETA
*DEMONSTRATIVO DE BDI EM ANEXO.						% ISS MUNICIPAL:	5,00%	BDI 1:	27,38%
								BDI 2:	26,40%
ITEM	FONTE	CÓDIGO	DESCRIÇÃO	UNIDADE	QUANTIDADE	PREÇO UNITÁRIO S/ BDI	PREÇO UNITÁRIO C/ BDI	PREÇO TOTAL	
1.0 INSTALAÇÕES INICIAIS DA OBRA									
R\$8.142,81									
1.1	SEINFRA	ED-28427	FORNECIMENTO E COLOCAÇÃO DE PLACA DE OBRA EM CHAPA GALVANIZADA #26, ESP. 0,45MM, DIMENSÃO (3X1,5)M, PLOTADA COM ADESIVO VINÍLICO, AFIXADA COM REBITES 4,8X40MM, EM ESTRUTURA METÁLICA DE METALON 20X20MM, ESP. 1,25MM, INCLUSIVE SUPORTE EM EUCALIPTO AUTOCLAVADO PINTADO COM TINTA PVA DUAS (2) DEMÃOS	U	1,00	R\$1.374,12	R\$1.750,35	R\$1.750,35	
1.2	SEINFRA	ED-50155	LOCAÇÃO DE BANHEIRO QUÍMICO, DIMENSÃO (110X120X230)CM, LINHA PADRÃO, CONTENDO UMA (1) PIA/HIGIENIZADOR DE MÃOS, INCLUSIVE MANUTENÇÃO E MOBILIZAÇÃO/ DESMOBILIZAÇÃO	MÊS	6,00	R\$836,40	R\$1.065,41	R\$6.392,46	
2.0 MOBILIZAÇÃO E DESMOBILIZAÇÃO DE OBRA									
ORAS EM CENTRO URBANO OU REGIÃO LÍMÍTROFE									
R\$2.588,57									
2.1	SEINFRA	ED-50392	MOBILIZAÇÃO E DESMOBILIZAÇÃO DE OBRA EM CENTRO URBANO OU REGIÃO LÍMÍTROFE COM VALOR ATÉ O VALOR DE 1.000.000,00	%	0,50	R\$409.584,02	R\$517.714,20	R\$2.588,57	
3.0 PAVIMENTAÇÃO ASFÁLTICA CBUQ									
R\$405.187,66									
3.1	SEINFRA	ED-51124	REGULARIZAÇÃO E COMPACTAÇÃO MECÂNICA DE TERRENO COM ROLO VIBRATÓRIO, EXCLUSIVE DESMATAMENTO, DESTOCAMENTO, LIMPEZA/ROÇADA DO TERRENO	M²	3.908,44	R\$3,07	R\$3,91	R\$15.282,00	
3.2	SEINFRA	RO-40148	ESCAVAÇÃO, CARGA E TRANSPORTE DE MATERIAL DE 1ª CATEGORIA - EXECUTADO COM ESCAVADEIRA DE 1,40 M3 E CAMINHÃO BASCULANTE DE 12 M3 E COM CAMINHO DE SERVIÇO EM LEITO NATURAL - DMT DE 50 A 200 M	M³	533,51	R\$6,20	R\$7,90	R\$4.214,73	
3.3	SINAPI	00004743	CASCALHO DE CAVA	M³	533,51	R\$74,46	R\$94,85	R\$50.603,42	
3.4	SEINFRA	RO-43113	BASE DE SOLO SEM MISTURA, COMPACTADA NA ENERGIA DO PROCTOR INTERMEDIÁRIO (EXECUÇÃO, INCLUINDO ESCAVAÇÃO, CARGA, DESCARGA, ESPALHAMENTO, UMIDECIMENTO E COMPACTAÇÃO DO MATERIAL; EXCLUI AQUISIÇÃO E TRANSPORTE DO MATERIAL)	M³	586,27	R\$21,47	R\$27,35	R\$16.034,48	
3.5	SEINFRA	RO-41343	TRANSPORTE DE MATERIAL DE JAZIDA PARA CONSERVAÇÃO. DISTÂNCIA MÉDIA DE TRANSPORTE DE 40,10 A 50,00 KM	M³XKM	21.500,45	R\$1,26	R\$1,60	R\$34.400,72	
3.6	SEINFRA	RO-51228	IMPRIMAÇÃO (EXECUÇÃO E FORNECIMENTO DO MATERIAL BETUMINOSO, EXCLUSIVE TRANSPORTE DO MATERIAL BETUMINOSO)	M²	3.908,44	R\$3,55	R\$4,52	R\$17.666,15	
3.7	SEINFRA	RO-51229	PINTURA DE LIGAÇÃO (EXECUÇÃO E FORNECIMENTO DO MATERIAL BETUMINOSO, EXCLUSIVE TRANSPORTE DO MATERIAL BETUMINOSO)	M²	3.635,47	R\$1,89	R\$2,41	R\$8.761,48	
3.8	SEINFRA	RO-41376	TRANSPORTE DE MATERIAL DE QUALQUER NATUREZA. DISTÂNCIA MÉDIA DE TRANSPORTE >= 50,10 KM (TRANSPORTE DA PINTURA DE LIGAÇÃO E IMPRIMAÇÃO)	TXKM	2.433,94	R\$0,74	R\$0,94	R\$2.287,90	
3.9	SEINFRA	ED-7623	EXECUÇÃO E APLICAÇÃO DE CONCRETO BETUMINOSO USINADO A QUENTE (CBUQ), MASSA COMERCIAL, INCLUINDO FORNECIMENTO E TRANSPORTE DOS AGREGADOS E MATERIAL BETUMINOSO, EXCLUSIVE TRANSPORTE DA MASSA ASFÁLTICA ATÉ A PISTA	M³	109,06	R\$1.748,59	R\$2.227,35	R\$242.914,79	
3.10	SEINFRA	RO-14038	TRANSPORTE DE CONCRETO BETUMINOSO USINADO A QUENTE. DISTÂNCIA MÉDIA DE TRANSPORTE > 50,00 KM (VOLUME COMPACTADO)	M³XKM	5.736,56	R\$1,78	R\$2,27	R\$13.021,99	

4.0 DRENAGEM								R\$104.983,73
4.1	SEINFRA	ED-51139	GUIA DE MEIO-FIO, EM CONCRETO COM FCK 20MPA, PRÉMOLDADA, MFC-01 PADRÃO DER-MG, DIMENSÕES (12X16,7X35)CM, EXCLUSIVE SARJETA, INCLUSIVE ESCAVAÇÃO, APOIAMENTO E TRANSPORTE COM RETIRADA DO MATERIAL ESCAVADO (EM CAÇAMBA)	M	909,90	R\$56,42	R\$71,87	R\$65.394,51
4.2	SINAPI	94287	EXECUÇÃO DE SARJETA DE CONCRETO USINADO, MOLDADA IN LOCO EM TRECHO RETO, 30 CM BASE X 10 CM ALTURA. AF_01/2024	M	909,90	R\$33,64	R\$42,85	R\$38.989,22

5.0 SINALIZAÇÃO VIARIA								R\$2.266,97
5.1	SEINFRA	RO-41243	LINHAS DE RESINA ACRILICA 0,6MM COM LARGURA > 0,30M (EXECUÇÃO, INCLUSIVE PRÉ-MARCAÇÃO, FORNECIMENTO E TRANSPORTE DE TODOS OS MATERIAIS)	M²	44,66	25,37	R\$32,32	R\$1.440,18
5.2	SEINFRA	RO-42978	PLACA DE AÇO CARBONO COM PELÍCULA REFLETIVA ALTA INTENSIDADE PRISMÁTICA TIPO III DA ABNT - PLACA OCTOGONAL (EXECUÇÃO, INCLUINDO FORNECIMENTO E TRANSPORTE DE TODOS OS MATERIAIS, INCLUSIVE POSTES DE SUSTENTAÇÃO)	M²	0,9	721,19	R\$918,65	R\$826,79

VALOR TOTAL DA OBRA:

R\$522.569,74

**HELDER LIMA
 GOUDINHO**
 09664518646

Assinado digitalmente por HELDER LIMA GOUDINHO
 09664518646
 DN: C=BR, O=SEINFRA, OU=Engenheiro Digital PF AD,
 CN=HELDER LIMA GOUDINHO, OU=SEINFRA, CN=HELDER LIMA GOUDINHO,
 09664518646
 Razão Social e autor deste documento
 Localidade: CASABLANCA, 2019120
 Data: 2024.08.16 10:23:44-03'00"
 Fonte: PDF Signature Verifier, 11.2.1

Helder Lima Goudinho
 Engenheiro Civil - CREA-MG Nº 251.652/D

Roberto Jairo Torres
 Prefeito Municipal



CRONOGRAMA FÍSICO-FINANCEIRO

FOLHA Nº:
03/04

VALOR DO CONVÊNIO: R\$522.565,74 DATA: 09/05/2024

PREFEITURA MUNICIPAL DE BOCAIUVA/IMG

OBRA: PAVIMENTAÇÃO ASFÁLTICA EM CBUQ

PREVISÃO DE EXECUÇÃO DA OBRA: 6 MESES

LOCAL: AVENIDA A - JARDIM AEROPORTO, MUNICÍPIO DE BOCAIUVA/MG.

ITEM	ETAPAS/DESCRIÇÃO	FÍSICO/ FINANCEIRO	TOTAL ETAPAS	MÊS 1	MÊS 2	MÊS 3	MÊS 4	MÊS 5	MÊS 6
1.0	INSTALAÇÕES INICIAIS DA OBRA	Físico % Financeiro	1,56% R\$8.142,81	100,00% R\$8.142,81					
2.0	MOBILIZAÇÃO E DESMOBILIZAÇÃO DE OBRA	Físico % Financeiro	0,50% R\$2.585,57	50,00% R\$1.294,29	R\$0,00	R\$0,00	R\$0,00	R\$0,00	50,00% R\$1.294,29
3.0	PAVIMENTAÇÃO ASFÁLTICA CBUQ	Físico % Financeiro	77,54% R\$405.187,66	10,00% R\$40.518,77	20,00% R\$81.037,53	20,00% R\$81.037,53	20,00% R\$81.037,53	20,00% R\$81.037,53	10,00% R\$40.518,77
4.0	DRENAGEM	Físico % Financeiro	19,98% R\$104.383,73	25,00% R\$26.095,93	25,00% R\$26.095,93	25,00% R\$26.095,93	25,00% R\$26.095,93	25,00% R\$26.095,93	25,00% R\$26.095,93
5.0	SINALIZAÇÃO VIARIA	Físico % Financeiro	0,43% R\$2.265,37	100,00% R\$2.265,37					
TOTAL		Físico % Financeiro	100,00% R\$522.565,74	100,00% R\$522.565,74	20,50% R\$107.133,46	20,50% R\$107.133,46	20,50% R\$107.133,46	15,72% R\$82.171,02	8,22% R\$42.945,54

HELDER LIMA

GOUDINHO
09664518646

Engenheiro Civil - CREA-MG Nº 251.652/D

Engenheiro Civil - CREA-MG Nº 251.652/D

Roberto Jairo Torres
Prefeito Municipal

Observações:

COMPOSIÇÃO DO BDI

FOLHA Nº: 4/4

09/05/2024

PREFEITURA MUNICIPAL DE BOCAIUVA/MG

OBRA: PAVIMENTAÇÃO ASFÁLTICA EM CBUQ

LOCAL: AVENIDA A - JARDIM AEROPORTO - MUNICÍPIO DE BOCAIUVA/MG.

REGIÃO/MS DE REFERÊNCIA: SEINFRA/SETOP REGIÃO NORTE - OUTUBRO/2023 - COM DESONERAÇÃO / SINAPI MG - MARÇO DE 2024 - DESONERADO.

CONFORME LEGISLAÇÃO TRIBUTÁRIA MUNICIPAL, DEFINIR ESTIMATIVA DE PERCENTUAL DA BASE DE CÁLCULO PARA O ISS:

50,00%

5,00%

SOBRE A BASE DE CÁLCULO, DEFINIR A RESPECTIVA ALIQUOTA DO ISS (ENTRE 2% E 5%):

BDI

OBRA RODOVIÁRIA

TIPO DE OBRA:	Itens	Siglas	% Adotado	Situação	1º Quartil	Médio	3º Quartil
	Administração Central	AC	4,01%	-	3,80%	4,01%	4,67%
	Seguro e Garantia	SG	0,40%	-	0,32%	0,40%	0,74%
	Risco	R	0,56%	-	0,50%	0,56%	0,97%
	Despesas Financeiras	DF	1,05%	-	1,02%	1,11%	1,21%
	Lucro	L	7,30%	-	6,64%	7,30%	8,69%
	Tributos (impostos COFINS 3%, e PIS 0,65%)	CP	3,65%	-	3,65%	3,65%	3,65%
	Tributos (ISS, variável de acordo com o município)	ISS	2,50%	-	0,00%	2,50%	5,00%
	Tributos (Contribuição Previdenciária sobre a Receita Bruta - 0% ou 4,5% - Desoneração)	CPRB	4,50%	-	0,00%	4,50%	4,50%
	COM ou SEM desoneração:	BDI PAD	27,38%	OK	19,60%	20,97%	24,23%

*O convênite deve preencher apenas os campos destacados

Os valores de BDI foram calculados com o emprego da fórmula:

$$\frac{(1+AC + S + R + G) * (1 + DF) * (1+L)}{(1-CP-ISS-CPRB)}$$

-1

BDI=

Declaro para os devidos fins que, conforme legislação tributária municipal, a base de cálculo deste tipo de obra corresponde à 50%, com a respectiva alíquota de 5%.

Declaro para os devidos fins que o regime de Contribuição Previdenciária sobre a Receita Bruta adotado para elaboração do orçamento foi COM Desoneração, e que esta é a alternativa mais adequada para a Administração Pública.

Responsável Técnico: **HELDER LIMA GOUZINHO**
09664518646
CREAMG 25.652D
2024.05.10 13.00.40.0300*

Convênite:

Roberto Jairo Torres
Prefeito Municipal

Helder Lima Gouzinho
Responsável Técnico
Engenheiro Civil - CREA-MG Nº 251.652D

COMPOSIÇÃO DO BDI

FOLHA Nº: 2/2
19/08/2024

PREFEITURA MUNICIPAL DE BOCAIUVA/MG

OBRA: PAVIMENTAÇÃO ASFÁLTICA EM CBUQ

LOCAL: AVENIDA A - JARDIM AEROPORTO- MUNICÍPIO DE BOCAIUVA/MG.

REGIÃO/MS DE REFERÊNCIA: SEINFRA/SETOP REGIÃO NORTE - OUTUBRO/2023 - COM DESONERAÇÃO / SINAPI MG -MARÇO DE 2024 - DESONERADO.

CONFORME LEGISLAÇÃO TRIBUTÁRIA MUNICIPAL, DEFINIR ESTIMATIVA DE PERCENTUAL DA BASE DE CÁLCULO PARA O ISS:

50,00%

5,00%

SOBRE A BASE DE CÁLCULO, DEFINIR A RESPECTIVA ALÍQUOTA DO ISS (ENTRE 2% E 5%):

BDI

TIPO DE OBRA: OBRA RODOVIÁRIA

Itens	Siglas	% Adotado	Situação	1º Quartil	Médio	3º Quartil
Administração Central	AC	3,80%	-	3,80%	4,01%	4,67%
Seguro e Garantia	SG	0,40%	-	0,32%	0,40%	0,74%
Risco	R	0,56%	-	0,50%	0,56%	0,97%
Despesas Financeiras	DF	1,02%	-	1,02%	1,11%	1,21%
Lucro	L	6,72%	-	6,64%	7,30%	8,69%
Tributos (Impostos COFINS 3%, e PIS 0,65%)	CP	3,65%	-	3,65%	3,65%	3,65%
Tributos (ISS, variável de acordo com o município)	ISS	2,50%	-	0,00%	2,50%	5,00%
Tributos (Contribuição Previdenciária sobre a Receita Bruta - 0% ou 4,5% - Desoneração)	CRPB	4,50%	-	0,00%	4,50%	4,50%
COM ou SEM desoneração:	BDI PAD	26,40%	OK	19,60%	20,97%	24,23%

* O convenente deve preencher apenas os campos destacados

Os valores de BDI foram calculados com o emprego da fórmula:

$$BDI = \frac{(1+AC + S + R + G) * (1 + DF) * (1+L)}{(1-CP-ISS-CRPB)} - 1$$

Declaro para os devidos fins que, conforme legislação tributária municipal, a base de cálculo deste tipo de obra corresponde à 50%, com a respectiva alíquota de 5%.

Declaro para os devidos fins que o regime de Contribuição Previdenciária sobre a Receita Bruta adotado para elaboração do orçamento foi COM Desoneração, e que esta é a alternativa mais adequada para a Administração Pública.

Responsável Técnico: **HELDER LIMA GULDINHO**
0966451864

Helder Lima Guldinho
Responsável Técnico
Engenheiro Civil - CREA-MG Nº 251.652/D

Roberto Jairo Torres
Prefeito Municipal

Conveniente: